

แผนส่งเสริมการท่องเที่ยว
เทศบาลตำบลวังไผ่
ประจำปี พ.ศ. 2561 – 2563

จัดทำโดย

งานประชาสัมพันธ์ สำนักปลัดเทศบาล
เทศบาลตำบลวังไผ่

สารบัญ

เรื่อง	หน้า
ส่วนที่ 1 บทนำ	2 - 28
ประวัติความเป็นมาของเทศบาลตำบลวังไผ่	3
วิสัยทัศน์เทศบาลตำบลวังไผ่	4
พันธกิจเทศบาลตำบลวังไผ่	4
แผนที่เทศบาลตำบลวังไผ่	5
สภาพทั่วไปและข้อมูลพื้นฐานของเทศบาลตำบลวังไผ่	6 - 24
โครงสร้างองค์กรและการบริหารงาน	25 - 27
การเบิกจ่ายงบประมาณในการพัฒนาท้องถิ่น ตามแผนพัฒนาท้องถิ่น (พ.ศ. 2557 - 2560)	28
ส่วนที่ 2 การวิเคราะห์ศักยภาพและเป้าหมายการท่องเที่ยว	29 - 41
แผนพัฒนาจังหวัดชุมพร พ.ศ. 2558 - 2561	29 - 30
สถานการณ์การท่องเที่ยวไทย	31 - 34
เป้าหมายการพัฒนาด้านท่องเที่ยวของเทศบาลตำบลวังไผ่	35
ปัจจัยและสถานการณ์การเปลี่ยนแปลงที่มีผลต่อการพัฒนา	36 - 37
การวิเคราะห์ศักยภาพเพื่อประเมินสถานภาพการพัฒนาในปัจจุบัน และโอกาสพัฒนาในอนาคตของเทศบาลตำบลวังไผ่ (SWOT)	38 - 41
ส่วนที่ 3 แผนส่งเสริมการท่องเที่ยวเทศบาลตำบลวังไผ่ (พ.ศ.2561 - 2563)	42 - 54
ส่วนที่ 4 สถานที่ท่องเที่ยวที่สำคัญของเทศบาลตำบลวังไผ่	55 - 57
สถานที่ท่องเที่ยวเชิงวัฒนธรรม	55 - 56
สถานที่ท่องเที่ยวเชิงธรรมชาติ	56
อาหาร ของฝาก และผลิตภัณฑ์ขึ้นชื่อ	56
แหล่งท่องเที่ยวเพื่อนันทนาการและบันเทิง	57

ส่วนที่ 1

บทนำ

เทศบาลตำบลวังไผ่ในฐานะองค์กรปกครองส่วนท้องถิ่นที่มีความใกล้ชิดกับประชาชน มีบทบาท อำนาจหน้าที่ และความรับผิดชอบตามพระราชบัญญัติเทศบาล พ.ศ. 2496 และพระราชบัญญัติกำหนดแผนขั้นตอนการกระจายอำนาจให้แก่องค์กรปกครองส่วนท้องถิ่น พ.ศ. 2542 โดยได้กำหนดกรอบความเป็นอิสระในการกำหนดนโยบายที่จะดำเนินการบริหารด้านต่าง ๆ ตามอำนาจหน้าที่ของตนเองประกอบกับพระราชบัญญัติกำหนดแผนและขั้นตอนการกระจายอำนาจให้แก่องค์กรปกครองส่วนท้องถิ่น พ.ศ.2542 โดยถ่ายโอนภารกิจในการให้บริการสาธารณะที่จำเป็น และรายได้ที่รัฐจัดเก็บได้ให้แก่องค์กรปกครองส่วนท้องถิ่นเพิ่มขึ้น เพื่อให้การดำเนินงานในการให้บริการขององค์กรปกครองส่วนท้องถิ่นทุก ๆ ด้าน เกิดประโยชน์สูงสุดแก่ประชาชน สามารถกำหนดรูปแบบและทิศทางในการบริหารงานและการกำหนดยุทธศาสตร์การพัฒนาที่สมดุล มีประสิทธิภาพและบรรลุตามความมุ่งหมาย อันจะส่งผลให้เทศบาลตำบลวังไผ่สามารถบำบัดทุกข์ บำรุงสุขและยกระดับคุณภาพชีวิตของประชาชนในพื้นที่ให้ดีขึ้นได้อย่างมีประสิทธิภาพและก่อให้เกิดประโยชน์แก่ส่วนรวมอย่างต่อเนื่องและยั่งยืน

ซึ่งหนึ่งในภารกิจที่ได้รับการถ่ายโอนคือภารกิจด้านการวางแผน การส่งเสริมการลงทุน พาณิชยกรรมและการท่องเที่ยว เทศบาลตำบลวังไผ่จึงได้จัดทำแผนส่งเสริมการท่องเที่ยวเทศบาลตำบลวังไผ่ ประจำปี พ.ศ. 2561 – 2563 ขึ้น เพื่อใช้เป็นกรอบและแนวทางในการส่งเสริมการท่องเที่ยวในเขตเทศบาลตำบลวังไผ่ต่อไป

ประวัติความเป็นมาของเทศบาลตำบลวังไผ่

เทศบาลตำบลวังไผ่ อำเภอเมือง จังหวัดชุมพร เดิม คือ สุขาภิบาลตำบลวังไผ่ ซึ่งได้จัดตั้งตามประกาศกระทรวงมหาดไทย เมื่อ 25 พฤษภาคม พ.ศ. 2531 และได้รับการเปลี่ยนแปลงฐานะเป็นเทศบาลตาม พ.ร.บ.เปลี่ยนแปลงฐานะของสุขาภิบาลเป็นเทศบาล พ.ศ.2542 เมื่อวันที่ 25 พฤษภาคม พ.ศ. 2542

ในระยะเริ่มแรกที่เปลี่ยนแปลงฐานะ เทศบาลตำบลวังไผ่ยังคงใช้ สำนักงานสุขาภิบาลหลังเดิมเป็นที่ทำการ แต่เนื่องจากการที่เทศบาลต้องมีการหน้าที่ความรับผิดชอบในการให้บริการสาธารณะแก่ประชาชนเพิ่มขึ้น จากผลของกฎหมายต่าง ๆ ที่ภาครัฐต้องกระจายอำนาจสู่ท้องถิ่นจึงทำให้เทศบาลมีบุคลากรเพิ่มมากขึ้นเพื่อให้สอดคล้องกับภาระหน้าที่ และการขยายตัวด้านความเจริญของเมือง ส่งผลให้สำนักงานหลังเดิมซึ่งเป็นอาคารชั้นเดียวมีความแออัดคับแคบไม่สามารถรองรับภารกิจและหน้าที่ในการให้บริการประชาชนได้อย่างเพียงพอตลอดจนผู้ที่มาติดต่อขอรับบริการต่าง ๆ ไม่ได้รับความสะดวกเท่าที่ควร ด้วยเหตุผลดังกล่าวเทศบาลตำบลวังไผ่จึงได้ก่อสร้างอาคารสำนักงานหลังใหม่ขึ้นในปีงบประมาณ พ.ศ. 2551

ตราเทศบาลตำบลวังไผ่



เทศบาลตำบลวังไผ่ ได้กำหนดดวงตราและเครื่องหมายเทศบาลโดยถือปฏิบัติตามหนังสือกระทรวงมหาดไทยที่ มท. 23567/2498 ลงวันที่ 9 พฤศจิกายน พ.ศ. 2498

กล่าวคือ ได้กำหนดเครื่องหมายเป็น “รูปร่างกลมโดยมีรูปกอไผ่อยู่ในสองข้างบริเวณบึงน้ำ” เนื่องจากมีความเป็นมาว่าอาณาเขตของเทศบาลตำบลวังไผ่นั้นมีพื้นที่ส่วนที่ติดกับคลองชุมพรซึ่งมีลักษณะเป็นบึงกว้างมีต้นไม้ขึ้นอยู่มากมายโดยเฉพาะต้นไผ่ ชาวบ้านจึงเรียกว่า “วังไผ่”

วิสัยทัศน์เทศบาลตำบลวังไผ่

“บ้านเมืองสวยงามสะอาดตา ขับเคลื่อนปรัชญาเศรษฐกิจพอเพียง
สร้างชื่อเสียงด้วยหลักธรรมาภิบาล ได้มาตรฐานบริการสาธารณะ”

พันธกิจเทศบาลตำบลวังไผ่

1. ดำเนินการให้ประชาชนมีคุณภาพชีวิตที่ดีด้วยการส่งเสริมทางด้านการสาธารณสุข ด้านสังคม ด้านการศึกษา ด้านเศรษฐกิจ ด้านความปลอดภัยในชีวิตและทรัพย์สิน
2. ส่งเสริมพัฒนาให้มีการจัดการด้านสภาพแวดล้อม ให้สะอาด สวยงาม ร่มรื่น มีระเบียบเรียบร้อยและปราศจากมลพิษ
3. พัฒนาระบบโครงสร้างพื้นฐานให้ได้มาตรฐาน ให้เพียงพอต่อความต้องการของประชาชน และการขยายตัวของเมืองและเศรษฐกิจในอนาคต
4. ส่งเสริมและพัฒนาระบบเทคโนโลยีสารสนเทศ
5. พัฒนาระบบการเมืองการปกครองให้มีความโปร่งใส ตรวจสอบได้ และส่งเสริมให้ประชาชนเข้ามามีส่วนร่วมทางการเมือง การบริหารงานของเทศบาล
6. ส่งเสริมและพัฒนาบุคลากรให้มีประสิทธิภาพ และคุณธรรมในการทำงาน รวมทั้งเสริมสร้างจิตสำนึกในการให้บริการประชาชน
7. พัฒนาและจัดให้มีสถานที่ปฏิบัติงานที่เหมาะสม และมีอุปกรณ์เครื่องใช้ที่มีประสิทธิภาพในการปฏิบัติงาน

แผนที่เทศบาลตำบลวังไผ่

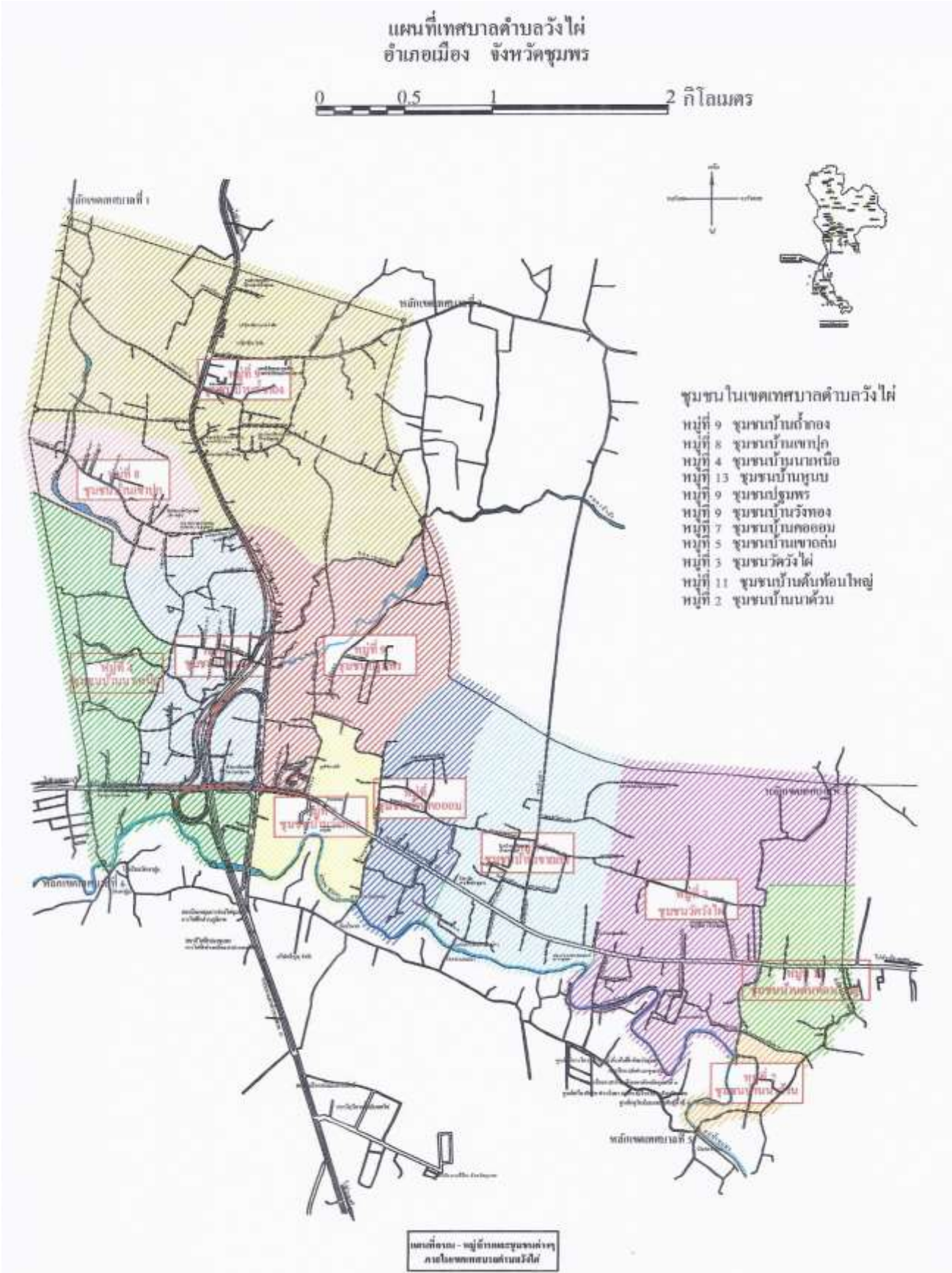

สภาพทั่วไปและข้อมูลพื้นฐานของเทศบาลตำบลวังไผ่

ข้อมูลทั่วไป

เทศบาลตำบลวังไผ่ตั้งอยู่ในเขตท้องที่ตำบลวังไผ่ อำเภอเมืองชุมพร จังหวัดชุมพร ห่างจากกรุงเทพฯ ประมาณ 465 กิโลเมตร ห่างจากที่ว่าการอำเภอเมืองชุมพรประมาณ 8 กิโลเมตร และห่างจากศาลากลางจังหวัดชุมพร ประมาณ 10 กิโลเมตร และพื้นที่ทั้งหมด 10.85 ตารางกิโลเมตร

- ทิศเหนือ ติดต่อกับเขตองค์การบริหารส่วนตำบลวังไผ่ และองค์การบริหารส่วนตำบลหาดพันไกร
- ทิศตะวันออก ติดต่อกับเทศบาลเมืองชุมพรและองค์การบริหารส่วนตำบลบ้านนา
- ทิศใต้ ติดต่อกับคลองชุมพร เทศบาลตำบลขุนกระโทก และองค์การบริหารส่วนตำบลบ้านนา
- ทิศตะวันตก ติดต่อกับเทศบาลตำบลวังใหม่

ลักษณะภูมิประเทศ

ลักษณะภูมิประเทศของเทศบาลตำบลวังไผ่ เป็นพื้นที่ราบลุ่ม เป็นพื้นที่รับน้ำจากคลองชุมพร ซึ่งไหลจากจังหวัดระนอง ทำให้ประสบกับปัญหาน้ำท่วม

ลักษณะภูมิอากาศ

ภูมิอากาศ (ปีพ.ศ.2554 – 2558)

1. อุณหภูมิเฉลี่ย

- อุณหภูมิสูงสุด 32.07 องศาเซลเซียส ต่ำสุด 22.27 องศาเซลเซียส

2. ปริมาณน้ำฝนเฉลี่ย (ปี 2558)

- ปริมาณน้ำฝนเฉลี่ย	เดือน มี.ค - มิ.ย	114.13	มม.
- ปริมาณน้ำฝนเฉลี่ย	เดือน ก.ค. - ต.ค.	141.78	มม.
- ปริมาณน้ำฝนเฉลี่ย	เดือน พ.ย. - ก.พ	336.25	มม.

3. ปริมาณน้ำฝนระหว่างปี 2497 – 2558 (62 ปี)

- ปริมาณน้ำฝนสูงสุด พ.ศ.2504	=	2,759	มม.
- ปริมาณน้ำฝนต่ำสุด พ.ศ.2500	=	1,320.8	มม.
- ค่าเฉลี่ยครบ 68 ปี	=	1,948.70	มม.

4. ทิศทางลมในแต่ละฤดู สามารถแบ่งได้เป็น 3 ฤดูคือ

- ฤดูร้อน เริ่มประมาณกลางเดือนกุมภาพันธ์ ถึงประมาณกลางเดือน พฤษภาคม ซึ่งเป็นช่วงเปลี่ยนฤดูมรสุม หลังจากมรสุมตะวันออกเฉียงเหนืออ่อนกำลังลง
- ฤดูฝน เริ่มประมาณกลางเดือน พฤษภาคม ถึงกลางเดือน ตุลาคม ซึ่งเป็นช่วงที่มรสุมตะวันออกเฉียงใต้ปกคลุม ก็มีช่วงก่อดอากาศต่ำพาดผ่านภาคใต้ เป็นระยะต่อจากนั้นจนถึงเดือนธันวาคม ซึ่งเป็นระยะแรกที่ลมมรสุมตะวันออกเฉียงเหนือพัดมาปกคลุม
- ฤดูหนาว เริ่มประมาณกลางเดือน ตุลาคม ถึงกลางเดือน กุมภาพันธ์ เป็นช่วงที่ลมมรสุมตะวันออกเฉียงเหนือพัดปกคลุมประเทศไทย

ลักษณะของดิน

ลักษณะของดินเป็นดินร่วน การใช้ที่ดิน พื้นที่ส่วนใหญ่ใช้ในการประกอบอาชีพด้านเกษตรกรรมและใช้เป็นที่อยู่อาศัย พื้นที่ซึ่งตัดถนนสายหลักใช้ในการประกอบพาณิชย์กรรม

ลักษณะของแหล่งน้ำ

แหล่งน้ำในเขตเทศบาลตำบลวังไผ่มีดังนี้

1. หนอง บึง จำนวน 4 แห่ง ได้แก่
 - หนองยายรัตน์ ตั้งอยู่ที่หมู่ 7 เนื้อที่ประมาณ 6,250 ตร.ม. ประชาชนใช้ประโยชน์ในการเกษตรกรรม และเทศบาลปรับใช้เป็นสถานที่พักผ่อนหย่อนใจ
 - หนองน้ำสาธารณะบึงละหาร เนื้อที่ประมาณ 7 ไร่ ตั้งอยู่ที่หมู่ 9 เทศบาลได้ปรับภูมิทัศน์เป็นสถานที่พักผ่อนหย่อนใจ
 - หนองน้ำสาธารณะตาไก่ ตั้งอยู่ที่หมู่ที่ 5 ประชาชนใกล้เคียงใช้ประโยชน์เล็กๆ น้อยๆ
 - บึงค้ออม เนื้อที่ประมาณ 7 ไร่ ตั้งอยู่ที่หมู่ 9
2. คลอง ลำธาร ห้วย จำนวน 4 แห่ง ได้แก่
 - คลองชุมพรในเขตพื้นที่เทศบาล มีความยาวประมาณ 5,500 เมตร เป็นแนวเขตระหว่างเทศบาลตำบลวังไผ่ กับ อบต.บ้านนา อบต.ขุนกระหิง มีต้นน้ำจากแม่น้ำกระบุรีจังหวัดระนอง
 - คลองวังทอง ยาวประมาณ 3,000 เมตร
 - คลองวังคลุ้ม 300 ม.
 - คลองหนองยาว 500 ม.
 - ห้วยห้วงหิน 750 ม.

ลักษณะของไม้และป่าไม้

ลักษณะไม้และป่าไม้ในเขตเทศบาลตำบลวังไผ่ จะเป็นไม้เบญจพรรณ

การเมือง การปกครอง

1. เขตการปกครอง

มีหมู่บ้านในพื้นที่รับผิดชอบของเทศบาลตำบลวังไผ่ จำนวน 11 หมู่บ้าน โดยแบ่งเป็นพื้นที่เต็มพื้นที่ทั้งหมู่บ้าน จำนวน 5 หมู่บ้าน ได้แก่ หมู่ที่ 3, หมู่ที่ 4, หมู่ที่ 5, หมู่ที่ 7 และหมู่ที่ 13 ตำบลวังไผ่ และแบบไม่เต็มพื้นที่ จำนวน 5 หมู่บ้าน ได้แก่พื้นที่บางส่วนของหมู่ที่ 2, หมู่ที่ 8, หมู่ที่ 9, หมู่ที่ 11 และหมู่ที่ 12 ตำบลวังไผ่

และมีการจัดตั้งชุมชนทั้งสิ้น จำนวน 11 ชุมชน ดังนี้

- ชุมชนปฐมพร
- ชุมชนบ้านค้ออม
- ชุมชนบ้านวังทอง
- ชุมชนบ้านถ้ำกอง
- ชุมชนบ้านเขาปูน
- ชุมชนบ้านนาเหนือ
- ชุมชนบ้านหุบ
- ชุมชนบ้านเขาถล่ม
- ชุมชนวัดวังไผ่
- ชุมชนบ้านนาด้วน
- ชุมชนบ้านต้นท่อนใหญ่

2. การเลือกตั้ง

แบ่งเขตเลือกตั้งออกเป็น 2 เขต จำนวนผู้มีสิทธิเลือกตั้ง 5,173 คน (ข้อมูล ณ วันที่ 15 พ.ย.59)

3. ประชากร

รายการ	พ.ศ.2556	พ.ศ.2557	พ.ศ.2558	พ.ศ.2559	พ.ศ.2560	หน่วย
ประชากรชาย	3,018	3,026	3,102	3,168	3,192	(คน)
ประชากรหญิง	3,342	3,365	3,426	3,491	3,498	(คน)
รวมประชากร	6,360	6,391	6,528	6,659	6,690	(คน)
ครัวเรือน	3,876	3,978	4,236	4,360	4,373	(ครัวเรือน)

4. ช่วงอายุและจำนวนประชากร

ช่วงอายุ		ชาย	หญิง	รวม
<u>อายุน้อยกว่า</u> 1	ปี	36	32	68
1	ปี	46	35	81
2	ปี	32	26	58
3	ปี	44	33	77
4	ปี	43	27	70
5	ปี	31	33	64
6	ปี	41	40	81
7	ปี	43	45	88
8	ปี	36	36	72
9	ปี	30	38	68
10	ปี	37	36	73
11	ปี	44	27	71
12	ปี	29	38	67
13	ปี	35	36	71
14	ปี	36	33	69
15	ปี	34	37	71
16	ปี	50	37	87
17	ปี	32	41	73

18	ปี	48	50	98
19	ปี	42	42	84
20	ปี	47	35	82
21	ปี	45	46	91
22	ปี	45	40	85
23	ปี	37	40	77
24	ปี	41	38	79
25	ปี	49	38	87
26	ปี	56	44	100
27	ปี	54	49	103
28	ปี	60	55	115
29	ปี	48	50	98
30	ปี	50	56	106
31	ปี	61	63	124
32	ปี	49	42	91
33	ปี	52	56	108
ช่วงอายุ		ชาย	หญิง	รวม
34	ปี	47	53	100
35	ปี	43	53	96
36	ปี	52	54	106

37	ปี	51	54	105
38	ปี	55	52	107
39	ปี	50	52	102
40	ปี	39	58	97
41	ปี	54	55	109
42	ปี	49	51	100
43	ปี	41	50	91
44	ปี	43	54	97
45	ปี	51	51	102
46	ปี	45	63	108
47	ปี	56	47	103
48	ปี	58	71	129
49	ปี	40	52	92
50	ปี	50	56	106
51	ปี	44	58	102
52	ปี	40	57	97
53	ปี	45	42	87
54	ปี	47	58	105
55	ปี	44	50	94
56	ปี	50	47	97

57	ปี	51	49	100
58	ปี	47	64	111
59	ปี	31	44	75
60	ปี	37	53	90
61	ปี	39	58	97
62	ปี	39	54	93
63	ปี	25	26	51
64	ปี	25	35	60
65	ปี	12	32	44
66	ปี	27	35	62
67	ปี	18	32	50
68	ปี	22	25	47
69	ปี	17	30	47
70	ปี	18	24	42
ช่วงอายุ		ชาย	หญิง	รวม
71	ปี	17	25	42
72	ปี	11	22	33
73	ปี	11	22	33
74	ปี	19	18	37
75	ปี	14	15	29

76	ปี	11	21	32
77	ปี	17	18	35
78	ปี	9	22	31
79	ปี	1	18	19
80	ปี	10	19	29
81	ปี	10	15	25
82	ปี	10	25	35
83	ปี	9	9	18
84	ปี	11	10	21
85	ปี	9	9	18
86	ปี	2	10	12
87	ปี	8	4	12
88	ปี	5	5	10
89	ปี	3	8	11
90	ปี	3	5	8
91	ปี	0	3	3
92	ปี	4	2	6
93	ปี	0	1	1
94	ปี	2	2	4
95	ปี	0	3	3

96	ปี	1	1	2
97	ปี	0	1	1
98	ปี	1	2	3
99	ปี	0	0	0
100	ปี	0	0	0
มากกว่า 100	ปี	0	0	0

(หมายเหตุ : ข้อมูล ณ วันที่ 31 ตุลาคม 2559 ที่มา : งานทะเบียนฯ)

สภาพทางสังคม

1. สาธารณสุข

- โรงพยาบาลในเขตพื้นที่ (ถ้ามี) สังกัด

ท้องถิ่น	จำนวน	-	แห่ง	เตียงคนไข้จำนวน	-	เตียง
เอกชน	จำนวน	1	แห่ง	เตียงคนไข้จำนวน	52	เตียง
รัฐบาล	จำนวน	-	แห่ง	เตียงคนไข้จำนวน	-	เตียง

- ศูนย์บริการสาธารณสุข จำนวน 1 แห่ง

- คลินิกเอกชน จำนวน 4 แห่ง

- ศูนย์บริการแพทย์ที่ปฏิบัติหน้าที่ในสถานพยาบาลทุกแห่ง ทุกสังกัดในเขตพื้นที่

- แพทย์	จำนวน	8	คน
- ทันตแพทย์	จำนวน	-	คน
- พยาบาล	จำนวน	17	คน
- เภสัชกร	จำนวน	7	คน
- เจ้าพนักงานส่งเสริมสุขภาพ	จำนวน	-	คน
- เจ้าพนักงานสาธารณสุขชุมชน	จำนวน	-	คน
- พนักงานอนามัย	จำนวน	-	คน
- นักวิชาการสุขาภิบาล	จำนวน	1	คน
- อสม.	จำนวน	114	คน

- ระบบการแพทย์ฉุกเฉิน (กู้ชีพ - กู้ภัย)
- สาเหตุการเจ็บป่วยที่เข้ารับการรักษาในโรงพยาบาลและศูนย์บริการสาธารณสุขทุกแห่ง
 - อุบัติเหตุ 175 ราย / ปี คิดเป็นงบประมาณในการรักษาทั้งสิ้น 4,158,200 บาท
 - สาเหตุอื่น 6,112 ราย / ปี คิดเป็นงบประมาณในการรักษาทั้งสิ้น 15,414,211 บาท
- ประเภทการเจ็บป่วยที่เข้ารับการรักษาในโรงพยาบาล และศูนย์บริการสาธารณสุขทุกแห่ง 5 ระดับ
 - ไข้
 - ท้องเสีย
 - หลอดลมอักเสบ
 - คออักเสบ
 - ทอลซิลอักเสบ

(ที่มา : โรงพยาบาลธนบุรี – ชุมพรและศูนย์บริการสาธารณสุขเทศบาลตำบลวังไผ่)

2. อาชญากรรม

ปัญหาอาชญากรรมในเขตเทศบาลมีอัตราการเกิดที่น้อย เนื่องจากเป็นชุมชนกึ่งเมืองกึ่งชนบท

3. ยาเสพติด

ปัญหายาเสพติดในเขตเทศบาลตำบลวังไผ่ จะเป็นเพียงผู้เสพ เช่น กระท่อม ฯลฯ

5. การสังคมสงเคราะห์

- | | | | |
|---|-------|-----|-----|
| - ผู้มีสิทธิได้รับเบี้ยยังชีพผู้สูงอายุ | จำนวน | 848 | ราย |
| - ผู้มีสิทธิได้รับเบี้ยยังชีพผู้พิการ | จำนวน | 109 | ราย |
| - ผู้มีสิทธิรับเบี้ยยังชีพผู้ป่วยเอดส์ | จำนวน | 2 | ราย |

(ที่มา : งานพัฒนาชุมชน ณ วันที่ 15 พ.ย. 59)

6. การศึกษา

เทศบาลมีสถานศึกษาอยู่ในเขตเทศบาล ดังนี้

สังกัด	ท้องถิ่น	สพฐ.	สช.	กรม สามัญ	กรมอาชีวฯ	รวม
<u>ศูนย์พัฒนาเด็กก่อนวัยเรียน</u>						
<u>ศูนย์พัฒนาเด็กเล็ก</u>						
<u>ระดับก่อนศึกษา</u>						
1. จำนวนโรงเรียน	1	2	1	-	-	4
2. จำนวนห้องเรียน	9	6	7	-	-	22
3. จำนวนนักเรียน	176	90	135	-	-	401
4. จำนวน ครู อาจารย์	9	7	7	-	-	23
<u>ระดับประถมศึกษา</u>						
1. จำนวนโรงเรียน	-	2	1	-	-	3
2. จำนวนห้องเรียน	-	20	10	-	-	30
3. จำนวนนักเรียน	-	283	121	-	-	404
4. จำนวน ครู อาจารย์	-	17	10	-	-	27
<u>ระดับมัธยมศึกษา</u>						
1. จำนวนโรงเรียน	-	1	-	-	-	1
2. จำนวนห้องเรียน	-	4	-	-	-	4
3. จำนวนนักเรียน	-	114	-	-	-	114
4. จำนวน ครู อาจารย์	-	8	-	-	-	8

ระดับอาชีวศึกษา						
1. จำนวนโรงเรียน	-	-	-	-	1	1
2. จำนวนห้องเรียน	-	-	-	-	18	18
3. จำนวนนักเรียน	-	-	-	-	344	344
4. จำนวน ครู อาจารย์	-	-	-	-	31	31

(หมายเหตุ : ข้อมูล ณ วันที่ 15 พฤศจิกายน 2559 ที่มา : กองการศึกษา)

ระบบบริการพื้นฐาน

1. การคมนาคมขนส่ง

- การจราจร มีผู้ใช้รถยนต์ทางบก คือ รถยนต์ และรถจักรยานยนต์ในเส้นทางหลักคือ ถนนเพชรเกษมตลอดเวลา และสายชุมพร – ระนอง การจราจรคับคั่งในช่วงเร่งด่วนแต่สภาพการจราจรยังไม่ติดขัดมีสภาพคล่อง
- การคมนาคม / ขนส่ง ใช้เส้นทางบกโดยใช้ถนนสายชุมพร – ระนอง และถนนเพชรเกษมเป็นเส้นทางหลักในการคมนาคมขนส่ง
- ถนนในซอยเทศบาล มีจำนวน 67 สาย

2. การไฟฟ้า

- มีครัวเรือนที่ใช้ไฟฟ้า จำนวน 4,360 ครัวเรือน คิดเป็น 100% หน่วยงานเจ้าของไฟฟ้าคือ การไฟฟ้าส่วนภูมิภาค
- ไฟฟ้าสาธารณะ จำนวน 520 จุด ครอบคลุมถนน 67 สาย

3. การประปา

- มีครัวเรือนที่ใช้น้ำประปา จำนวน 2,450 ครัวเรือน หน่วยงานเจ้าของประปาคือ การประปาส่วนภูมิภาค
- ประปาหมู่บ้านถ้ำกอง จำนวน 4 จุด (230 ครัวเรือน)
- ปริมาณน้ำที่ใช้ 2,300 ลบ.บ. / วัน

4. โทรศัพท์

- โทรศัพท์สาธารณะ จำนวน 65 แห่ง
- หมายเลขโทรศัพท์ประจำที่ใช้ในเขตเทศบาล

5. ไปรษณีย์หรือการสื่อสารหรือการขนส่ง และวัสดุ ครุภัณฑ์

- ที่ทำการไปรษณีย์ จำนวน 1 แห่ง
- สถานีวิทยุ จำนวน 4 แห่ง

ระบบเศรษฐกิจ

1. การเกษตร

การเกษตรในเขตเทศบาลตำบลวังไผ่จะเป็นการทำเกษตรรายย่อยมีพื้นที่แปลงละประมาณ 3 -10 ไร่

2. การประมง

การประมงในเขตเทศบาลจะไม่มีทำการประมงเนื่องจากไม่มีพื้นที่ติดทะเลหรือทะเลสาบ

3. การปศุสัตว์

การปศุสัตว์ จำนวนครัวเรือนในภาคปศุสัตว์

- เลี้ยงโค 59 ครัวเรือน
- เลี้ยงกระบือ 6 ครัวเรือน
- เลี้ยงหมู 5 ครัวเรือน
- เลี้ยงไก่ 341 ครัวเรือน

4. การบริการ

การให้บริการในเขตเทศบาลตำบลวังไผ่จะเป็นลักษณะสถานบริการประเภท ที่พัก โรงแรมหรือสถานบริการน้ำมันเชื้อเพลิง/แก๊ส

5. อุตสาหกรรม

ลักษณะอุตสาหกรรมในเขตเทศบาลตำบลวังไผ่ จะเป็นการประกอบอุตสาหกรรมขนาดเล็ก เช่น โรงน้ำแข็งเอส.เค โรงงานผลิตเฟอร์นิเจอร์ และโรงงานผลิตวัสดุก่อสร้าง เป็นต้น

6. แรงงาน

แรงงานในเขตเทศบาลตำบลวังไผ่ จะมีลักษณะของแรงงานในห้างสรรพสินค้า ห้างร้านต่างๆ

เศรษฐกิจพอเพียงท้องถิ่น (ด้านการเกษตรและแหล่งน้ำ) ข้อมูล ณ วันที่ 24/06/59

1. ข้อมูลพื้นฐานของหมู่บ้านหรือชุมชน

	ชุมชน	ชาย (คน)	หญิง (คน)	ครัวเรือน	พื้นที่ (ไร่)
1.	ชุมชนบ้านค้ออม	338	361	398	
2.	ชุมชนบ้านต้นท่อนใหญ่	97	107	80	
3.	ชุมชนบ้านถ้ำกอง	155	169	117	1,393
4.	ชุมชนบ้านนาด้วน	246	113	80	124
5.	ชุมชนบ้านนาเหนือ	292	308	462	
6.	ชุมชนบ้านวังทอง	735	809	154	
7.	ชุมชนบ้านหูนบ	378	394	427	860
8.	ชุมชนบ้านเขากล่อม	592	681	728	
9.	ชุมชนบ้านเขาปุก	109	141	66	789
10.	ชุมชนปฐุมพร	228	261	151	
11.	ชุมชนวัดวังไผ่	355	397	653	7,122
	สรุปรวม	3,525	3,741	3,316	10,288

2. ข้อมูลด้านการเกษตร

- การทำนา

หมู่บ้าน/ชุมชน	ในเขตชลประทาน			นอกเขตชลประทาน		
	จำนวนครัวเรือน	ต้นทุนเฉลี่ย	ราคาขายเฉลี่ย	จำนวนครัวเรือน	ต้นทุนเฉลี่ย	ราคาขายเฉลี่ย
ชุมชนปฐุมพร		0	0		0	0
ชุมชนวัดวังไผ่		0	0	2	0	0

- การทำสวน

	<u>ทุเรียน</u>		
	จำนวนครัวเรือน	ต้นทุนการผลิตเฉลี่ย	ราคาขายโดยเฉลี่ย
ชุมชนบ้านเขาปุก			
ชุมชนบ้านถ้ำกอง	2	4,500	0
ชุมชนบ้านหูนบ			
ชุมชนปฐมพร			
ชุมชนวัดวังไผ่			

	<u>ปาล์มน้ำมัน</u>		
	จำนวนครัวเรือน	ต้นทุนการผลิตเฉลี่ย	ราคาขายโดยเฉลี่ย
ชุมชนบ้านเขาปุก	8	4,380	18,900
ชุมชนบ้านถ้ำกอง	31	10,000	82,500
ชุมชนบ้านหูนบ	15	5,000	19,000
ชุมชนปฐมพร	8	3,800	18,000
ชุมชนวัดวังไผ่	5	3,000	3,600

	<u>มะพร้าว</u>		
	จำนวนครัวเรือน	ต้นทุนการผลิตเฉลี่ย	ราคาขายโดยเฉลี่ย
ชุมชนบ้านเขาปุก			
ชุมชนบ้านถ้ำกอง	3	3,000	18,000
ชุมชนบ้านหูนบ			
ชุมชนปฐมพร			
ชุมชนวัดวังไผ่	5	100	3,000

	ยางพารา		
	จำนวนครัวเรือน	ต้นทุนการผลิตเฉลี่ย	ราคาขายโดยเฉลี่ย
ชุมชนบ้านเขาปุก	21	6,900	24,300
ชุมชนบ้านถ้ำกอง	18	21,000	88,500
ชุมชนบ้านหูนบ	11	9,800	25,000
ชุมชนปฐุมพร	11	5,600	36,000
ชุมชนวัดวังไผ่			

3. ข้อมูลด้านแหล่งน้ำทางการเกษตร
- แหล่งน้ำทางการเกษตร (ธรรมชาติ)

แหล่งน้ำธรรมชาติ	เพียงพอ	ไม่เพียงพอ	ทั่วถึง	ไม่ทั่วถึง
แม่น้ำ	1	0	1	0
ห้วย/ลำธาร	4	0	4	0
คลอง	6	0	6	0
หนองน้ำ/บึง	7	0	7	0
น้ำตก	0	0	0	0

- แหล่งน้ำทางการเกษตร (ที่มนุษย์สร้าง)

แหล่งน้ำที่มนุษย์สร้าง	เพียงพอ	ไม่เพียงพอ	ทั่วถึง	ไม่ทั่วถึง
แก้มลิง	0	0	0	0
อ่างเก็บน้ำ	1	0	1	0
ฝาย	0	0	0	0
สระ	9	0	9	0
คลองชลประทาน	1	0	1	0

4. ข้อมูลด้านแหล่งน้ำกิน น้ำใช้ (หรือน้ำเพื่อการอุปโภค บริโภค)

แหล่งน้ำกิน	ไม่มี	เพียงพอ	ไม่เพียงพอ	ทั่วถึง	ไม่ทั่วถึง
บ่อบาดาลสาธารณะ	0	0	0	0	0
บ่อน้ำตื้นสาธารณะ	0	1	0	0	0
ประปาหมู่บ้าน (ขององค์กรปกครองส่วนท้องถิ่น)	0	2	0	2	0
ระบบประปา (การประปาส่วน ภูมิภาค)	0	10	0	10	0
แหล่งน้ำธรรมชาติ	0	6	0	6	0

ศาสนา ประเพณี วัฒนธรรม

1. การนับถือศาสนา

ในเขตเทศบาลตำบลวังไผ่มีผู้นับถือศาสนาพุทธ ร้อยละ 99 ของจำนวนประชากรทั้งหมดโดยมีวัดในเขตพื้นที่จำนวน 3 วัด และสำนักสงฆ์ จำนวน 1 สำนักสงฆ์ ดังนี้

- วัดอุทัยธรรม (เขาถล่ม)
- วัดค้ออม
- วัดวังไผ่
- สำนักสงฆ์ศรีอุปถัมภ์ (ถ้ำเขาปุก)

2. ประเพณีและงานประจำปี

ประชากรในเขตเทศบาลตำบลวังไผ่ส่วนใหญ่ยังคงยึดถือประเพณีประจำภาคใต้ เช่น การทำบุญส่งตายาย (สารทเดือนสิบ) แข่งเรือขึ้นโขนชิงธง ฯลฯ นิยมการเล่นกีฬาพื้นเมือง ได้แก่ ไก่ชน และยังคงนิยมศิลปะการแสดงภาคใต้เช่น หนังตะลุง และมโนราห์ เป็นต้น

นอกจากนี้ยังมีงานประเพณีประจำปี ได้แก่

- งานขึ้นถ้ำปิดทองพระบรมสารีริกธาตุ (ชุมชนบ้านเขาปุก)
- งานวันตรุษไทย (ชุมชนบ้านค้ออม)
- งานขึ้นถ้ำปิดทองพระหลักเมือง (ชุมชนบ้านเขาถล่ม)
- งานปิดทองปทุม ปุ่มุด (ชุมชนวัดวังไผ่)

3. ภูมิปัญญาท้องถิ่น ภาษาถิ่น

- ภูมิปัญญาท้องถิ่น เช่น การจักสาน, นวดแผนโบราณ, การเกษตรและประมง เป็นต้น
- ภาษาถิ่นของชุมชนใช้ภาษาไทยถิ่นใต้ตะวันตก ได้แก่ ภาษาไทยถิ่นใต้ที่พูดอยู่บริเวณพื้นที่จังหวัด กระบี่ พังงา ภูเก็ต ระนอง สุราษฎร์ธานี และชุมพร ภาษาไทยถิ่นใต้ที่พูดอยู่บริเวณพื้นที่จังหวัดเหล่านี้ จะมีลักษณะเด่นที่คล้ายคลึงกัน เช่นออกเสียงคำว่า แดก เป็น แตะ , ดอกไม้ เป็น เตาะไม้ , สามแยก เป็น สามแยะ ฯลฯ รวมถึง ภาษาไทยถิ่นใต้ในเขตอำเภอขนอม นครศรีธรรมราช ซึ่งอยู่ทางทิศตะวันออกของเทือกเขานครศรีธรรมราช (เขาหลวง) และในกลุ่มอำเภอฉวาง พิปูน ถ้ำพรรณรา และทุ่งสง ซึ่งอยู่ทางทิศตะวันตกของเทือกเขานครศรีธรรมราช (เขาหลวง) ก็จัดอยู่ในกลุ่มนี้ ส่วนจังหวัดชุมพร และจังหวัดสุราษฎร์ธานี แม้จะตั้งอยู่ฝั่งทะเลตะวันออก แต่สำเนียงภาษา ก็ถือเป็นกลุ่มเดียวกับจังหวัดพังงา จังหวัดภูเก็ต คือ ออกเสียงตัวสะกด ก.ไก่ ไม่ได้

4. สินค้าพื้นเมืองและของที่ระลึก

สินค้าพื้นเมืองได้แก่ สินค้าจากวิสาหกิจชุมชนบ้านนาด้วน ซึ่งมีการรวมกลุ่มเพื่อผลิต เช่น กล้วยฉาบ กล้วยอบ และทุเรียนทอด ฯลฯ

ทรัพยากรธรรมชาติ

1. น้ำ

แหล่งน้ำที่ใช้ในพื้นที่เทศบาลวังไผ่ เป็นน้ำจากคลองชุมพร ซึ่งมีต้นกำเนิดจากจังหวัดระนอง ซึ่งทำให้น้ำไหลตลอดปี โดยในพื้นที่จะมีห้วย ลำรางสาธารณะที่ใช้ในการระบายน้ำในฤดูฝน

- หนอง

- หนองยายรัตน์ ตั้งอยู่ที่หมู่ 7 เนื้อที่ประมาณ 6,250 ตร.ม. ประชาชนใช้ประโยชน์ในการเกษตรกรรม และเทศบาลปรับใช้เป็นสถานที่พักผ่อนหย่อนใจ
- หนองน้ำสาธารณะบึงละหาร เนื้อที่ประมาณ 7 ไร่ ตั้งอยู่ที่หมู่ 9 เทศบาลได้ปรับปรุงภูมิทัศน์เป็นสถานที่พักผ่อนหย่อนใจ
- หนองน้ำสาธารณะตาไก่ ตั้งอยู่หมู่ที่ 5 ประชาชนใกล้เคียงใช้ประโยชน์เล็กๆ น้อยๆ
- บึงค้ออม เนื้อที่ประมาณ 7 ไร่ ตั้งอยู่ที่หมู่ 9

- คลอง ลำธาร ห้วย จำนวน 4 แห่ง ได้แก่

- คลองชุมพรในเขตพื้นที่เทศบาล มีความยาวประมาณ 5,500 เมตร เป็นแนวเขตระหว่างเทศบาลตำบลวังไผ่ กับ อบต.บ้านนา อบต.ขุนกระทิง มีต้นน้ำจากแม่น้ำกระบือจังหวัดระนอง
- คลองวังทอง ยาวประมาณ 3,000 เมตร
- คลองวังคลุ้ม 300 ม.
- คลองหนองยาว 500 ม.
- ห้วยห้วงหิน 750 ม.

2. ป่าไม้

ป่าไม้ในเขตเทศบาลตำบลวังไผ่ มีในปริมาณที่น้อยเนื่องจากเป็นชุมชนกึ่งชุมชนเมือง

3. ภูเขา

ภูเขาในเขตเทศบาล มีลักษณะเป็นภูเขาหิน สูงชัน

4. คุณภาพของทรัพยากรธรรมชาติ

ระดับคุณภาพของทรัพยากรธรรมชาติอยู่ในระดับดี

โครงสร้างองค์กรและการบริหารงาน

โครงสร้างและการบริหารงานบุคคล

1. เทศบาลตำบลวังไผ่ มีฐานะเป็นนิติบุคคลมีโครงสร้างการบริหารงาน ดังนี้
 - ฝ่ายบริหาร จำนวน 5 คน
 - ฝ่ายสมาชิกสภาฯ จำนวน 12 คน
 - พนักงานเทศบาลและลูกจ้าง จำนวน 92 คน

2. เทศบาลตำบลวังไผ่ได้แบ่งส่วนการบริหารราชการภายในองค์กรออกเป็นหน่วยงานต่าง ๆ ดังนี้
 - สำนักปลัดเทศบาล
 - กองคลัง
 - กองช่าง
 - กองการศึกษา ศาสนา และวัฒนธรรม
 - กองสาธารณสุขและสิ่งแวดล้อม
 - หน่วยงานตรวจสอบภายใน

3. จำนวนพนักงานเทศบาล ลูกจ้างประจำ และพนักงานจ้างของเทศบาลตำบลวังไผ่

กอง	พนักงานเทศบาล	ลูกจ้างประจำ	พนักงานจ้างตามภารกิจ	พนักงานจ้างทั่วไป	รวม
สำนักปลัดเทศบาล	17	3	-	15	35
กองคลัง	10	1	-	5	16
กองช่าง	7	-	-	7	14
กองการศึกษา ศาสนา และวัฒนธรรม	7	-	4	3	14
กองสาธารณสุขและสิ่งแวดล้อม	5	2	1	4	12
หน่วยตรวจสอบภายใน	1	-	-	-	1
รวม	47	6	5	34	92

โครงสร้างส่วนราชการเทศบาลตำบลวังไผ่

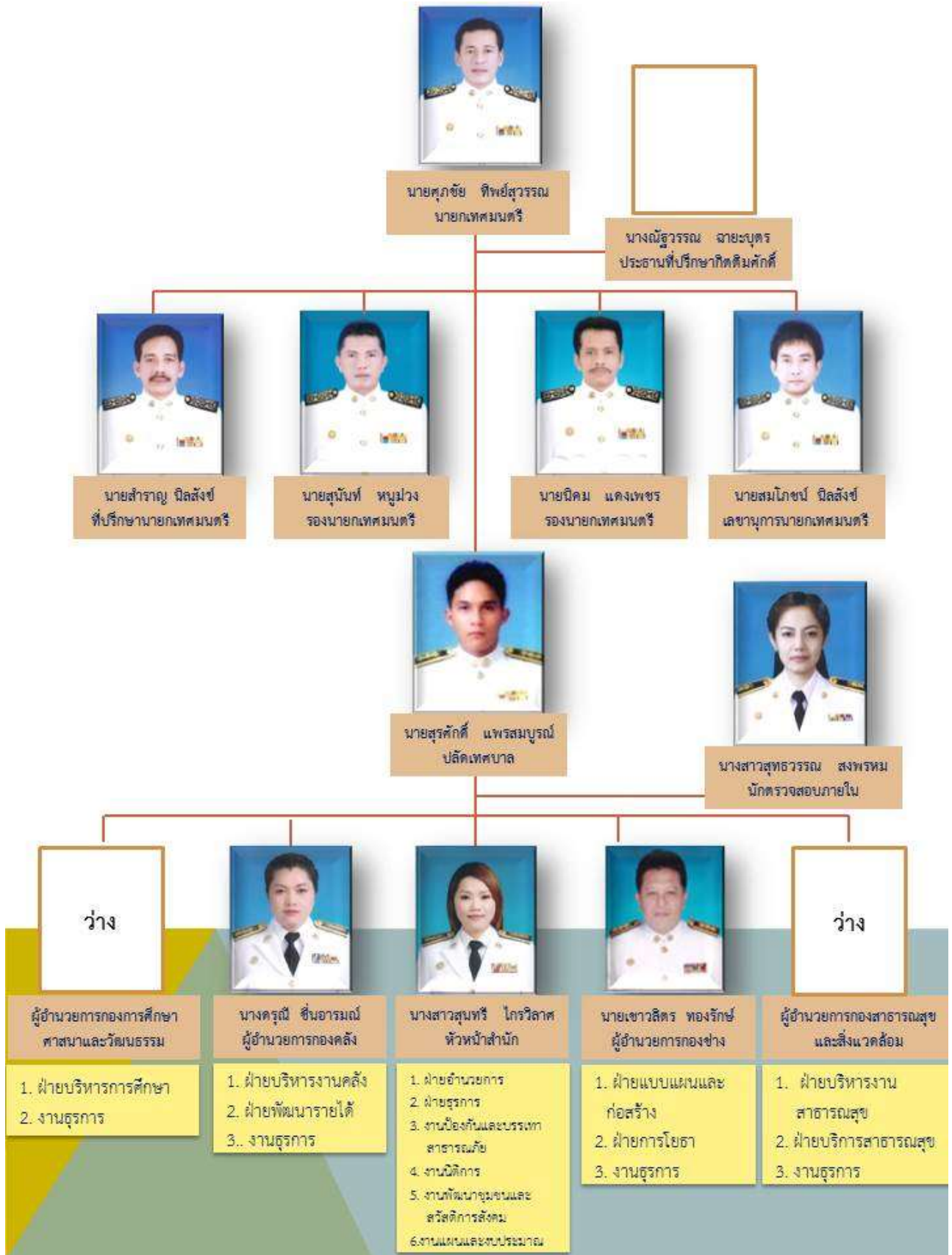

การเบิก จ่ายงบประมาณในการพัฒนาท้องถิ่นตามแผนพัฒนาท้องถิ่น (พ.ศ. 2557 - 2560)

1. สรุปผลการดำเนินงานตามงบประมาณที่ได้รับ และการเบิกจ่ายงบประมาณในปีงบประมาณ พ.ศ. 2557 - 2560

ปีงบประมาณ	จำนวนเงินงบประมาณ	
	ตั้งไว้	เบิกจ่าย
2557	53,000,000	50,305,708.82
2558	55,000,000	53,285,797.14
2559	57,000,000	54,352,260.36
2560	67,000,000	อยู่ระหว่างดำเนินการ

2. การประเมินผลการนำแผนพัฒนาท้องถิ่นไปปฏิบัติในเชิงปริมาณและเชิงคุณภาพเชิงปริมาณ
จำแนกตามจำนวนโครงการ

ปีงบประมาณ	จำนวนโครงการ			
	ตามแผน	ได้ดำเนินการ	งดดำเนินการ	ไม่ได้รับงบ
2557	201.00	109.00	9.00	83.00
2558	221	88	15	118
2559	169	101	13	55

จำแนกตามจำนวนงบประมาณ

ปีงบประมาณ	จำนวนโครงการ			
	ตามแผน	ได้ดำเนินการ	งดดำเนินการ	ไม่ได้รับงบ
2557	201.00	109.00	9.00	83.00
2558	221	88	15	118
2559	169	101	13	55

ส่วนที่ 2

การวิเคราะห์ศักยภาพและเป้าหมายการท่องเที่ยว

แผนพัฒนาจังหวัดชุมพร พ.ศ. 2558 - 2561

วิสัยทัศน์ (Vision) ของจังหวัดชุมพร

“เมืองเศรษฐกิจสร้างสรรค์ เติบโตอย่างมั่นคงบนฐานของการเกษตร การท่องเที่ยวและคุณภาพชีวิตของประชาชน”

เมืองเศรษฐกิจสร้างสรรค์ หมายถึง การขับเคลื่อนเศรษฐกิจของจังหวัดชุมพร บนพื้นฐานของการใช้ความรู้ (Knowledge) การศึกษาและการเรียนรู้ (Education) การสร้างสรรค์ (Creativity) การใช้ทรัพย์สินทางปัญญา ต้นทุนทางปัญญาที่เชื่อมโยงกับพื้นฐานทางวัฒนธรรมชุมพร และการส่งเสริมความรู้ทางสังคม (Intellectual Property) การคิดค้นเทคโนโลยี และนวัตกรรมที่มุ่งยกระดับเกษตรกรรม อุตสาหกรรมการเกษตร การท่องเที่ยวและทุนทางปัญญาให้เกิดมูลค่าเพิ่มทางเศรษฐกิจ

เติบโตอย่างมั่นคงบนฐานการเกษตร หมายถึง ผลผลิตทางการเกษตรมีคุณภาพสามารถพัฒนาและสร้างสรรค์ให้เกิดมูลค่าเพิ่ม (Value Added) และสร้างสรรค์คุณค่า (Value Creation) แก่ระบบเศรษฐกิจของจังหวัด สร้างงานสร้างอาชีพ สร้างรายได้แก่เกษตรกรและส่งเสริมเศรษฐกิจแก่ชุมชน เกษตรกรและกลุ่มเกษตรกรเข้มแข็งมีศักยภาพในการพึ่งพาตนเองสูง อุตสาหกรรมการเกษตรและเกี่ยวเนื่องจากภาคเกษตรเข้มแข็ง เป็นมิตรกับสิ่งแวดล้อม เติบโตและแข่งขันได้

เติบโตอย่างมั่นคงบนฐานการท่องเที่ยว หมายถึง อุตสาหกรรมการท่องเที่ยวจังหวัดชุมพรมุ่งเน้นการท่องเที่ยวเชิงนิเวศน์ครบวงจรมีคุณภาพระดับสากล แหล่งท่องเที่ยวหลักของจังหวัด ผู้ประกอบการ บุคลากรการท่องเที่ยวและระบบการจัดการท่องเที่ยวมีมาตรฐานสามารถรองรับการท่องเที่ยวระดับนานาชาติ ชุมชนมีส่วนร่วมอย่างเข้มแข็ง การท่องเที่ยวสามารถสร้างเศรษฐกิจ สร้างงาน สร้างรายได้แก่จังหวัดและชุมชน

เติบโตอย่างมั่นคงบนฐานคุณภาพชีวิตของประชาชน หมายถึง ประชาชนมีสุขภาพดี ความรู้ดี มีคุณภาพชีวิตที่ดีครอบคลุมรอบอนุชนเข้มแข็งน่าอยู่ ประชาชนมีวิถีชีวิตแบบพอเพียง ทรัพยากรธรรมชาติและสิ่งแวดล้อมมีความอุดมสมบูรณ์ ระบบการบริหารและบริการของภาครัฐมีคุณภาพและทั่วทุกพื้นที่ของจังหวัด พร้อมสู่ประชาคมอาเซียน

พันธกิจ (Mission)

1. สร้างเสริมศักยภาพคน ครอบครัวยุคน และสังคมที่มีคุณภาพ
2. เพิ่มประสิทธิภาพการบริหารจัดการการท่องเที่ยว และพัฒนาแหล่งท่องเที่ยวเพื่อการท่องเที่ยวอย่างยั่งยืน
3. พัฒนาขีดความสามารถในการแข่งขันทางเศรษฐกิจของสินค้าเกษตร และเพิ่มผลิตภาพสินค้าเกษตรที่มีคุณภาพและปลอดภัย

4. บริหารจัดการทรัพยากรธรรมชาติและสิ่งแวดล้อมโดยกระบวนการมีส่วนร่วมของชุมชน
5. พัฒนาและส่งเสริมวัฒนธรรมทางการเมือง การปกครองและรักษาความสงบเรียบร้อยความมั่นคงภายในสังคม
6. เพิ่มประสิทธิ ภาพการบริหารราชการจังหวัดเพื่อประโยชน์ สุขของประชาชนภายใต้หลักเกณฑ์และวิธีการบริหารกิจการบ้านเมืองที่ดี

เป้าประสงค์รวม (Objectives)

1. เสริมสร้างการเติบโตทางเศรษฐกิจของจังหวัด ชุมชน โดยเน้นการเพิ่มขีดความสามารถในการแข่งขันของภาคการเกษตร ภาคเกษตรอุตสาหกรรม ภาคการท่องเที่ยว ภาคบริการ และทุนทางปัญญาอย่างสร้างสรรค์
2. เสริมสร้างคุณภาพชีวิตของประชาชนและความมั่นคงทางสังคมสู่การพึ่งพาตนเองอย่างยั่งยืน
3. เสริมสร้างความพร้อมของจังหวัดอย่างทั่วถึงสู่ประชาคมอาเซียนอย่างเข้มแข็ง

ประเด็นยุทธศาสตร์ (Strategic Issue)

- ยุทธศาสตร์ที่ 1 : การเพิ่มมูลค่าทางเศรษฐกิจด้วยผลผลิตและการพัฒนาเกษตรกรรม อุตสาหกรรม การเกษตรและทุนทางปัญญา
- ยุทธศาสตร์ที่ 2 : การพัฒนาการท่องเที่ยวเชิงนิเวศน์จากฐานชุมชนสู่นานาชาติ
- ยุทธศาสตร์ที่ 3 : การสร้างและพัฒนาคุณภาพ สังคมนำไปสู่คุณภาพชีวิตที่ดี ด้วยปรัชญาของเศรษฐกิจพอเพียง
- ยุทธศาสตร์ที่ 4 : การบริหารทรัพยากรธรรมชาติและสิ่งแวดล้อมให้เป็นฐานการพัฒนาจังหวัดเชิงสร้างสรรค์ที่ยั่งยืน
- ยุทธศาสตร์ที่ 5 : การเสริมสร้างความมั่นคงการปรับสมดุลและพัฒนาการบริหารจัดการสู่ประชาคมอาเซียน

สถานการณ์การท่องเที่ยวไทย

1. การท่องเที่ยวไทยมีการขยายตัวมาอย่างต่อเนื่องทั้งจำนวนและรายได้จากการท่องเที่ยว ในระยะ 5 ปี ที่ผ่านมาจำนวนนักท่องเที่ยวเพิ่มขึ้นอย่างต่อเนื่องจาก 14.0 ล้านคน ในปี 2552 เป็น 24.8 ล้านคน ในปี 2557 โดยเพิ่มสูงสุดในปี 2556 มีจำนวนนักท่องเที่ยวมากถึง 26.5 ล้านคน และสูงสุดเป็นลำดับที่ 7 ของโลก แต่ลดลงในปี 2557 เนื่องจากประสบกับวิกฤตทางการเมืองและวิกฤตเศรษฐกิจในกลุ่มประเทศยุโรป โดยตลาดหลัก ยังคงเป็น 10 ตลาดที่มีส่วนแบ่งการตลาดรวมกันมากกว่าร้อยละ 60 ได้แก่ จีน อินเดีย สหราชอาณาจักร มาเลเซีย ออสเตรเลีย สหรัฐอเมริกา ญี่ปุ่น เยอรมนี เกาหลีใต้และฝรั่งเศส สำหรับในปี 2558 คาดการณ์ว่าจะ มีจำนวนนักท่องเที่ยว 28.5 – 29.0 ล้านคน ส่วนรายได้และค่าใช้จ่ายของนักท่องเที่ยวมีแนวโน้มเพิ่มขึ้น ตามจำนวนนักท่องเที่ยว โดยในปี 2556 มีรายได้ 1.20 ล้านล้านบาท สูงสุดเป็นอันดับ 10 ของโลก และลดลงเหลือ 1.17 ล้านล้านบาทในปี 2557 โดยมีอัตราการขยายตัวเฉลี่ยร้อยละ 26.35 ต่อปี อย่างไรก็ตามระยะเวลาพำนักของนักท่องเที่ยวมีอัตราการขยายตัวค่อนข้างน้อย เนื่องจากการเพิ่มขึ้นของ นักท่องเที่ยวในระยะใกล้โดยในปี 2549 นักท่องเที่ยวมีจำนวนวันพักเฉลี่ย 8.62 วัน/ครั้ง เพิ่มขึ้นเป็น 9.85 วัน/ครั้ง ในปี 2556 หรือเพิ่มขึ้นเฉลี่ยปีละ 0.1 วัน ซึ่งนับเป็นข้อจำกัดประการหนึ่งในการเพิ่มรายได้ให้กับอุตสาหกรรม การท่องเที่ยวไทย

จำนวนนักท่องเที่ยวรายได้จากการท่องเที่ยวและค่าใช้จ่ายเฉลี่ยของนักท่องเที่ยวปีพ.ศ. 2550 - 2557

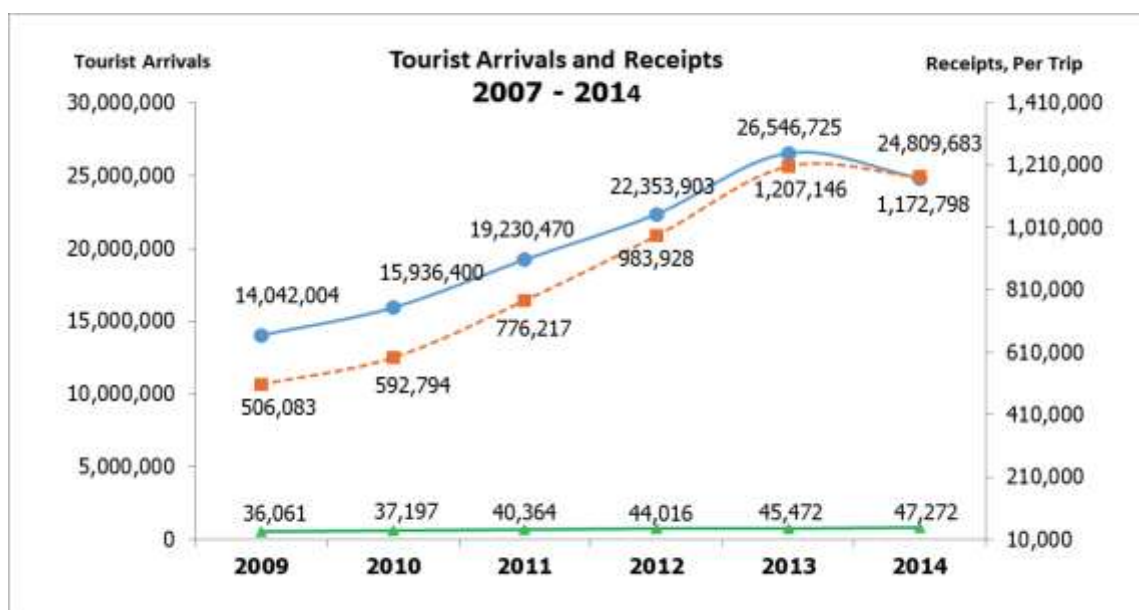

ที่มา : การท่องเที่ยวแห่งประเทศไทย

2. นักท่องเที่ยวจากตลาดระยะใกล้ มีแนวโน้มเพิ่มจำนวนขึ้นอย่างรวดเร็วจนกลายเป็นนักท่องเที่ยวหลักของไทย ในปี 2549 นักท่องเที่ยวจากภูมิภาคเอเชียตะวันออก (รวมอาเซียน) มีสัดส่วนร้อยละ 57.46 ของจำนวนนักท่องเที่ยวต่างชาติทั้งหมด รองลงมาได้แก่ ยุโรป ร้อยละ 24.03 ดังนั้น จะเห็นได้ว่าจำนวนนักท่องเที่ยวต่างชาติมากกว่าครึ่งหนึ่งเป็นนักท่องเที่ยวจากตลาดระยะใกล้ที่มีระยะเวลาเดินทางไม่นานและมีแนวโน้มขยายตัวเพิ่มมากขึ้น โดยในปี 2556 นักท่องเที่ยวจากภูมิภาคเอเชียตะวันออกมีสัดส่วนเพิ่มขึ้นเป็นร้อยละ 60.40 ซึ่งเป็นผลมาจากการเพิ่มจำนวนขึ้นอย่างรวดเร็วของนักท่องเที่ยวจากประเทศจีนและมาเลเซีย รวมทั้งประเทศเพื่อนบ้านในแถบอาเซียน ในขณะที่ นักท่องเที่ยวจากภูมิภาคยุโรปลดลงเหลือร้อยละ 23.19 ของจำนวนนักท่องเที่ยวต่างชาติ ซึ่งมีสาเหตุสำคัญมาจากการหดตัวของเศรษฐกิจในกลุ่มประเทศสหภาพยุโรป

/3. ในอีก...

3. ในอีก 15 ปีข้างหน้า คาดการณ์ว่าประเทศไทยจะมีจำนวนนักท่องเที่ยวต่างชาติ 67 ล้านคน สำหรับแนวโน้มจำนวนนักท่องเที่ยวระหว่างประเทศของไทยในอีก 15 ปีข้างหน้า คาดการณ์ว่าจะขยายตัวอย่างต่อเนื่อง ซึ่งจากข้อมูลปัจจุบันในปี 2557 มีจำนวนนักท่องเที่ยว 24.7 ล้านคน จะเพิ่มขึ้นอย่างรวดเร็วเป็น 45 ล้านคน ในปี 2563 และเพิ่มเป็น 67 ล้านคน ในปี 2573 ทั้งนี้ การคาดการณ์ดังกล่าวเป็นไปตามแนวโน้มที่ควรจะเป็น และภายใต้สมมติฐานว่าสถานการณ์การท่องเที่ยวไทยอยู่ในภาวะปกติ ไม่มีเหตุการณ์หรือวิกฤตการณ์ใดๆ ที่ส่งผลกระทบ ทั้งโดยตรงและโดยอ้อมต่ออุตสาหกรรมการท่องเที่ยวไทยในช่วงเวลานับจากนี้เป็นต้นไป โดยกลุ่มตลาดหลักยังคงเป็นกลุ่มเดิม แต่นักท่องเที่ยวจีนจะมีสัดส่วนเพิ่มมากขึ้นอย่างไรก็ตาม โดยสภาพข้อเท็จจริงแล้วสถานการณ์เศรษฐกิจ ภัยธรรมชาติขนาดใหญ่ โรคระบาดร้ายแรงและความขัดแย้งทางการเมืองทั้งภายในประเทศและระหว่างประเทศ ยังคงเป็นปัจจัยหลักที่จะส่งผลกระทบต่อแนวโน้มจำนวนนักท่องเที่ยวดังกล่าว

แนวโน้มจำนวนนักท่องเที่ยวระหว่างประเทศของไทยปี 2549-2578

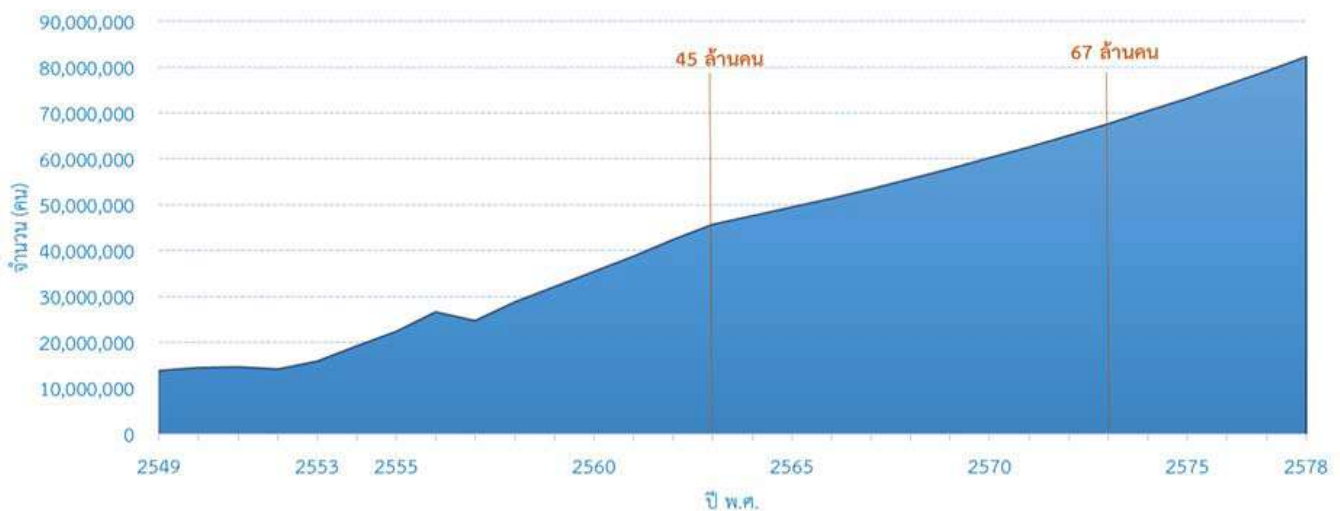

หมายเหตุ : F = forecast (ข้อมูลคาดการณ์)

ที่มา: กรมการท่องเที่ยว

ทิศทางการขับเคลื่อนการท่องเที่ยวไทย

ทิศทางการขับเคลื่อนการท่องเที่ยวไทยในอนาคต ต้องพัฒนาไปสู่ความมั่นคง (Stability) ความมั่งคั่ง (Prosperity) และความยั่งยืน (Sustainability) โดยความมั่นคงคือ ความสามารถขับเคลื่อนการท่องเที่ยวได้อย่างมีประสิทธิภาพแม้ในภาวะวิกฤตต่างๆ ทั้งจากภายในประเทศและต่างประเทศ ความมั่งคั่ง คือ การท่องเที่ยวสามารถสร้างรายได้และสร้างความมั่นคงทางเศรษฐกิจให้แก่ประเทศ และความยั่งยืน คือ การพัฒนาที่สนองความต้องการของนักท่องเที่ยวโดยไม่ส่งผลกระทบต่อสังคม สิ่งแวดล้อม และชุมชน ดังนั้น เพื่อให้เกิดการเติบโตอย่างมีคุณภาพและยั่งยืน ทิศทางการขับเคลื่อนการท่องเที่ยวไทยต้องสามารถตอบสนองต่อแนวโน้มการท่องเที่ยวในตลาดโลกได้ โดยมีส่วนแบ่งทางการตลาดเพิ่มขึ้นสามารถสร้างความสมดุลของการท่องเที่ยวจากการเพิ่มรายได้ เพิ่มค่าใช้จ่าย เพิ่มจำนวนวันพักของนักท่องเที่ยว และมีการกระจายตัวของนักท่องเที่ยวไปยังแหล่งท่องเที่ยวตามภูมิภาคต่าง ๆ เพื่อให้เกิดการกระจายรายได้ไปยังชุมชนและท้องถิ่นอย่างทั่วถึง รวมทั้งได้ดำเนินการแก้ไขปัญหาเร่งด่วนที่เป็นอุปสรรคสำคัญต่อการพัฒนาการท่องเที่ยว เพื่อเพิ่มศักยภาพและสร้างข้อได้เปรียบในการแข่งขันให้กับบุคลากร

/และผู้...

และผู้ประกอบการไทย ดังนั้น กรอบแนวคิดในการพัฒนาในระยะต่อไป จึงควรให้ความสำคัญกับคุณภาพของการท่องเที่ยว เพื่อจะพัฒนาให้ประเทศไทยเป็นประเทศจุดหมายปลายทางเพื่อการเดินทางมาพักผ่อนที่มีคุณภาพ (Quality Leisure Destination) โดยมีประเด็นสำคัญในการพัฒนา 6 ประเด็น ดังนี้

1. เพิ่มความพึงพอใจให้กับนักท่องเที่ยวและผู้เกี่ยวข้องในอุตสาหกรรมท่องเที่ยว (Higher Tourist & Stakeholder Satisfaction) โดยการพัฒนาแหล่งท่องเที่ยวและบริการท่องเที่ยวให้มีคุณภาพมาตรฐาน และมีภูมิทัศน์ที่สวยงาม มีความปลอดภัย ความสะอาด พัฒนาบุคลากร ผู้ประกอบการด้านการท่องเที่ยวให้มีความพร้อมให้บริการ และการเข้าถึงแหล่งท่องเที่ยวที่มีความสะดวก โดยมีการพัฒนาระบบโครงสร้างพื้นฐานเพื่อการคมนาคมที่ได้มาตรฐานอย่างทั่วถึง ครอบคลุมเส้นทางหลักและเส้นทางรองที่จะเข้าสู่แหล่งท่องเที่ยว
2. การอนุรักษ์สิ่งแวดล้อม (Environment Protection) โดยการคำนึงถึงขีดความสามารถในการรองรับ และมีการฟื้นฟูแหล่งท่องเที่ยวอย่างสม่ำเสมอ
3. การกระจายช่วงเวลาการท่องเที่ยว (Seasonality Expansion) เพื่อเป็นการสร้างรายได้และกระจายรายได้สู่แหล่งท่องเที่ยวเพิ่มมากขึ้น
4. กระจายแหล่งท่องเที่ยวการจ้างงานสูงขึ้น (Income Distribution) เพื่อเป็นการเพิ่มทางเลือกให้กับนักท่องเที่ยวในการท่องเที่ยวและเป็นการเสริมสร้างการจ้างงานในท้องถิ่นเป็นการกระจายรายได้สู่ท้องถิ่นเพิ่มมากขึ้น
5. เพิ่มค่าใช้จ่ายต่อหัวการเพิ่มมูลค่าสินค้าการท่องเที่ยว (Higher Revenue)
6. การเติบโตอย่างยั่งยืนของจำนวนนักท่องเที่ยว อย่างสมดุลกับขีดความสามารถในการรองรับ (Sustainable Growth)

การศึกษาวิเคราะห์ประเด็นต่างๆ ในข้างต้น อาจจะพอกล่าวสรุปในเบื้องต้นได้ว่าตลาดท่องเที่ยวไทยในระยะ 5 - 10 ปีข้างหน้า ยังมีอนาคตที่ดูอย่างแน่นอน เนื่องจากแนวโน้มการเดินทางของนักท่องเที่ยวทั่วโลกขยายตัวอย่างต่อเนื่องในอัตราเฉลี่ยร้อยละ 4-5 ต่อปี โดยเฉพาะภูมิภาคเอเชียแปซิฟิกจะกลายเป็นตลาดหลักและมีบทบาทต่อการกำหนดทิศทางการท่องเที่ยวในตลาดโลก โดยมีประเทศจีนและอาเซียนเป็นศูนย์กลางการส่งออกนักท่องเที่ยวและแหล่งรองรับนักท่องเที่ยวจากทั่วโลก ซึ่งประเทศไทยในฐานะเป็นแหล่งท่องเที่ยวที่เป็นที่รู้จักและนิยมแพร่หลายในตลาดโลกอยู่แล้ว รวมทั้งยังเป็นผู้นำด้านการท่องเที่ยวในภูมิภาคอาเซียน จึงสามารถใช้ศักยภาพและโอกาสดังกล่าวดึงดูดนักท่องเที่ยวเข้ามาท่องเที่ยวในประเทศได้อีกเป็นจำนวนมาก อย่างไรก็ตาม การที่จะกำหนดบทบาทหรือทิศทางการพัฒนาการท่องเที่ยวไทยในระยะต่อไป จำเป็นต้องมีการพิจารณาทบทวนอย่างรอบคอบและเหมาะสม บนพื้นฐานของศักยภาพความพร้อมของอุตสาหกรรมการท่องเที่ยวทั้งระบบ ความเร่งด่วนของปัญหา ความจำเป็นต้องพัฒนา คำนึงถึงคุณภาพ ความสมดุล และความยั่งยืนของการพัฒนา และสอดคล้องกับความต้องการของทุกฝ่ายที่เกี่ยวข้อง ทั้งนี้ เพื่อให้เป็นแผนยุทธศาสตร์ที่เกิดจากกระบวนการมีส่วนร่วมของทุกฝ่าย และสุดท้ายเพื่อให้เกิดกระบวนการขับเคลื่อนอย่างบูรณาการเพื่อร่วมผลักดันไปสู่วิสัยทัศน์และเป้าหมายร่วมกัน

นโยบายด้านการท่องเที่ยว

ภาคการท่องเที่ยว การบริการ และการกีฬา

การพัฒนาการท่องเที่ยว

1. ส่งเสริมการพัฒนาโครงสร้างพื้นฐานที่สนับสนุนการท่องเที่ยวและเร่งรัดการปรับปรุงมาตรฐานในเรื่องของสิ่งอำนวยความสะดวก ความปลอดภัย และสุขอนามัย โดยคำนึงถึงการเข้าถึงแหล่งท่องเที่ยวของผู้พิการและผู้สูงอายุ
2. พัฒนา บุรณะ และฟื้นฟูแหล่งท่องเที่ยวทางธรรมชาติ ประวัติศาสตร์ และวัฒนธรรมเดิมที่มีอยู่แล้ว ส่งเสริมการพัฒนาแหล่งท่องเที่ยวใหม่ในเชิงกลุ่มพื้นที่ที่มีศักยภาพสามารถเชื่อมโยงธรรมชาติ ศิลปวัฒนธรรม และวิถีชีวิตของชุมชน
3. ยกระดับและรักษามาตรฐานบริการด้านการท่องเที่ยว
4. ส่งเสริม สนับสนุนตลาดนักท่องเที่ยวคุณภาพ ทั้งจากต่างประเทศและในประเทศ
5. ส่งเสริมกิจกรรมและรูปแบบการท่องเที่ยวเพื่อสร้างคุณค่าและมูลค่าเพิ่มทางการท่องเที่ยว
6. ผลักดันความร่วมมือของหน่วยงานต่างๆ เพื่อให้บริการนักท่องเที่ยวอย่างมีคุณภาพ
7. พัฒนาด้านการตลาดและประชาสัมพันธ์ส่งเสริมบทบาทขององค์กรปกครองส่วนท้องถิ่นและภาคเอกชน ให้เข้ามามีส่วนร่วมในการกำหนดนโยบาย กลยุทธ์ด้านการตลาด และการประชาสัมพันธ์เพื่อยกระดับแหล่งท่องเที่ยวของไทยให้เป็นที่รู้จักทั่วโลก

เป้าหมายการพัฒนาด้านท่องเที่ยวของเทศบาลตำบลวังไผ่

วิสัยทัศน์

“วังไผ่เมืองน่าอยู่ ประตูลู่การท่องเที่ยว

“เพื่อการพัฒนาอย่างยั่งยืน ตามหลักปรัชญาเศรษฐกิจพอเพียง”

ร่วมกันคิด วิเคราะห์ และกำหนดเป้าหมายที่ชัดเจนเพื่อเป็นกรอบในการกำหนดทิศทางการส่งเสริมการท่องเที่ยวของเทศบาลตำบลวังไผ่ ไม่ว่าจะเป็น การส่งเสริมให้นักท่องเที่ยวเข้ามาเยี่ยมชมแหล่งท่องเที่ยวตามธรรมชาติ, ส่งเสริมให้เป็นแหล่งท่องเที่ยวทางธรรมชาติและแหล่งท่องเที่ยวทางการเกษตรอย่างเต็มรูปแบบ, ประชาชนมีรายได้เสริมจากการท่องเที่ยว รวมทั้งสามารถสร้างความประทับใจแก่นักท่องเที่ยวที่มาเยี่ยมชมและเสริมสร้างจิตสำนึกให้มีความห่วงหาอาทรและอนุรักษ์แหล่งท่องเที่ยวในพื้นที่ ตลอดจนช่วยกันดูแลรักษาและฟื้นฟูแหล่งท่องเที่ยวของชุมชน เป็นต้น โดยในระยะแรกจะใช้แผนพัฒนาเทศบาลตำบลวังไผ่เป็นแนวทางในการกำหนดแผนพัฒนาการท่องเที่ยวโดยได้แบ่งรูปแบบของการพัฒนาออกเป็น 2 มิติ ดังนี้

มิติด้านสิ่งแวดล้อม

1. ส่งเสริมให้ประชาชนในชุมชนเอื้อเฟื้อเผื่อแผ่กันเหมือนในอดีต
2. ป่าไม้และทรัพยากรธรรมชาติอุดมสมบูรณ์

มิติในด้านเศรษฐกิจ

1. ประชาชนในท้องถิ่นมีงานทำ เศรษฐกิจในชุมชนดีขึ้น
2. ไม่มีปัญหาทางสังคม ส่งผลให้ประชาชนในชุมชนมีความสุข
3. ชุมชนมีชื่อเสียงเป็นที่รู้จักโดยทั่วกัน
4. มีขีดความสามารถในการแข่งขันด้านการท่องเที่ยวเพิ่มขึ้นในอนาคต
5. สามารถสร้างรายได้จากการท่องเที่ยวและกระจายรายได้โดยคำนึงถึงความสมดุลและยั่งยืน

พันธกิจ

1. พัฒนาโครงสร้างพื้นฐานและสิ่งอำนวยความสะดวกเพื่อการเดินทางและท่องเที่ยวให้มีคุณภาพและมาตรฐาน
2. พัฒนาและฟื้นฟูแหล่งท่องเที่ยวให้มีศักยภาพอย่างยั่งยืนและสามารถสร้างความสมดุลระหว่างการใช้อยู่อาศัยจากทรัพยากรท่องเที่ยวควบคู่ไปกับการอนุรักษ์ทรัพยากรธรรมชาติสิ่งแวดล้อม สังคมและวิถีชีวิตของชุมชน
3. เตรียมความพร้อมของภาคบริการและปัจจัยสนับสนุนการท่องเที่ยวให้มีความพร้อมในการรองรับการเปลี่ยนแปลง
4. สร้างความเชื่อมั่นและส่งเสริมการท่องเที่ยวให้สามารถสร้างรายได้ให้ชุมชน
5. บูรณาการงานด้านการท่องเที่ยวในท้องถิ่นและจังหวัดให้มีเอกภาพ สร้างกลไกในการสนับสนุนการพัฒนาการท่องเที่ยวและการบริหารจัดการอย่างมีส่วนร่วมจากทุกภาคส่วน

/ปัจจัย...

ปัจจัยและสถานการณ์การเปลี่ยนแปลงที่มีผลต่อการพัฒนา

ผลการวิเคราะห์ปัญหาและความต้องการของประชาชน

ชื่อปัญหา	สภาพปัญหา
1. ปัญหาด้านเศรษฐกิจ <ul style="list-style-type: none"> - ราคาผลผลิตทางการเกษตรตกต่ำ - ปัจจัยการผลิตมีราคาสูง - ไม่มีตลาดรองรับจำหน่ายผลผลิต - ขาดเงินทุนในการประกอบอาชีพ - ขาดความรู้ในการประกอบอาชีพอื่น 	<ul style="list-style-type: none"> - ไม่มีตลาดรองรับผลผลิตและขาดการประกันราคารับผลผลิต - ไม่มีการควบคุมราคาปัจจัยของการผลิต - ไม่มีสถานที่ที่ใช้สำหรับรองรับผลผลิต - ไม่มีเงินทุนสำหรับใช้ในการประกอบอาชีพ - ไม่มีความรู้ความชำนาญในการนำไปใช้ประกอบอาชีพอื่นหลังฤดูกาลเก็บเกี่ยว
2. ปัญหาด้านสังคม <ul style="list-style-type: none"> - ความเข้มแข็งของชุมชน - ยาเสพติด - กีฬาและนันทนาการ - ภาวะการว่างงาน 	<ul style="list-style-type: none"> - ราษฎรในพื้นที่ขาดความสามัคคีในการรวมกลุ่ม - การให้ความรู้และการป้องกันปราบปรามแก่ชุมชนในเรื่องเกี่ยวกับปัญหาเสพติดไม่ทั่วถึง - ขาดผู้นำด้านการกีฬาและสถานที่ออกกำลังกายและสถานที่พักผ่อนไม่เพียงพอ - การเคลื่อนย้ายแรงงานสู่สังคมเมือง
3. ปัญหาด้านโครงสร้างพื้นฐาน <ul style="list-style-type: none"> - คมนาคม - ไฟฟ้า - โทรศัพท์พื้นฐาน 	<ul style="list-style-type: none"> - สภาพถนนเป็นหลุมเป็นบ่อ ขาดบ่อซ่อมทำให้การสัญจรไปมา เป็นไปด้วยความลำบาก - การขยายเขตบริการไฟฟ้าสาธารณะยังไม่ครอบคลุมครัวเรือนที่ห่างไกล - การติดตั้งโทรศัพท์พื้นฐานยังไม่ครอบคลุมทุกพื้นที่
4. ปัญหาด้านแหล่งน้ำ <ul style="list-style-type: none"> - น้ำเพื่ออุปโภค - บริโภค - น้ำเพื่อการเกษตร 	<ul style="list-style-type: none"> - ขาดแคลนแหล่งน้ำสะอาด เพื่อนำมาใช้ในการผลิตน้ำประปา - ไม่มีระบบชลประทาน ฝายกักเก็บน้ำและสภาพคลองตื้นเขิน
5. ปัญหาด้านสาธารณสุข <ul style="list-style-type: none"> - ป้องกันโรคติดต่อ - สุขภาพอนามัย 	<ul style="list-style-type: none"> - ขาดความรู้ คำแนะนำที่ถูกต้องเกี่ยวกับปัญหา - ขาดความสนใจ ดูแลเอาใจใส่สุขภาพ
6. ปัญหาด้านการเมือง การบริหาร <ul style="list-style-type: none"> - การปกครองระบอบประชาธิปไตย - ความสนใจในการมีส่วนร่วม 	<ul style="list-style-type: none"> - ขาดความรู้ ความสนใจในระบอบประชาธิปไตย - ประชาชนขาดความสนใจการเข้าร่วมประชาคมและไม่ทราบถึงประโยชน์ของการเข้าร่วมประชาคม
7. ปัญหาด้านการศึกษา ศาสนาและวัฒนธรรม	

- ด้านโอกาสทางการศึกษา
- ด้านวัฒนธรรม

- ยังมีผู้ไม่ได้รับการศึกษาในพื้นที่
- ประเพณีวัฒนธรรมบางอย่างไม่ได้รับการฟื้นฟู

8. ปัญหาด้านทรัพยากรธรรมชาติและ

สิ่งแวดล้อม

- ขยะมูลฝอยและสิ่งปฏิกูล
- ป่าไม้

- ขาดความรู้ในการกำจัดขยะมูลฝอยและสิ่งปฏิกูลที่ถูกต้อง ปริมาณขยะเพิ่มมากขึ้น ส่งผลให้เกิดมลพิษ
- ป่าไม้ขาดความอุดมสมบูรณ์

การวิเคราะห์ศักยภาพเพื่อประเมินสถานภาพการพัฒนาในปัจจุบัน และโอกาสพัฒนาในอนาคตของเทศบาลตำบลวังไผ่ (SWOT)

จุดแข็ง	จุดอ่อน
1. ผู้บริหาร (นายกเทศมนตรี) มาจากการเลือกตั้งโดยตรง	1. งบประมาณไม่เพียงพอกับภารกิจที่ถ่ายโอน
2. มุ่งสู่ความเป็นเลิศในการบริการ	2. เครื่องมือ เครื่องใช้ยังไม่เพียงพอต่อการปฏิบัติงาน
3. มีคำสั่งมอบหมายแบ่งงานและหน้าที่ความรับผิดชอบชัดเจน	3. ผู้ปฏิบัติงานบางคนยังขาดความกระตือรือร้นที่จะแสวงหาความรู้เพิ่มเติมในด้านอื่น ๆ เกี่ยวกับสภาพการณ์ของสังคม โลก และสิ่งแวดล้อม
4. ผู้บริหารมีวิสัยทัศน์กว้างไกลมีความสามารถในการปฏิบัติงานและประสานงานกับหน่วยงานองค์กรต่างๆ ได้ดี	4. ความเชี่ยวชาญของพนักงานบางสาขาไม่พร้อมสำหรับภารกิจถ่ายโอน 5. ขาดผู้ปฏิบัติงานที่มีความรู้เฉพาะด้าน 6. ระบบการประชาสัมพันธ์ ไม่ได้ผล
5. การให้บริการประชาชนที่มาติดต่อรับบริการได้รับความสะดวกรวดเร็ว	7. ผู้ปฏิบัติงานมีจำนวนน้อย ไม่เพียงพอกับปริมาณงานที่เพิ่มขึ้น
6. มีแผนพัฒนาที่ชัดเจนครอบคลุมและสอดคล้องกับปัญหาความต้องการของประชาชนสามารถนำไปปฏิบัติได้จริง	
7. ให้ความสำคัญกับระบบการควบคุมภายใน	
8. มีข้อบังคับท้องถิ่นขึ้นมาบังคับใช้	
9. เป้าหมายและตัวชี้วัดการปฏิบัติงานร่วมกำหนดโดยผู้ปฏิบัติงานที่มีส่วนเกี่ยวข้อง	
10. ผู้บริหารเปิดกว้าง ยอมรับความคิดเห็นของประชาชนและ เจ้าหน้าที่ - ผู้มีส่วนเกี่ยวข้องและให้ความสำคัญกับการมีส่วนร่วม	
11. ผู้บริหารพยายามใช้การบริหารจัดการแนวใหม่มาปรับและประยุกต์ใช้	
12. เจ้าหน้าที่มีการปฏิบัติตามระเบียบ คำสั่งนโยบายของผู้บริหาร	

13. มีการประเมินความพึงพอใจอย่างสม่ำเสมอ	
14. ความสามารถด้านการเงินสูง	
15. ผู้บริหารสร้างพฤติกรรมการทำงานที่ดี ปฏิบัติหน้าที่ด้วยความมุ่งมั่น พัฒนางานต่อเนื่อง เป็นแบบอย่างที่ดีแก่ ผู้ปฏิบัติงาน	
16. ให้ความสำคัญกับ ความโปร่งใสในการปฏิบัติงาน	
17. แผนพัฒนาบุคลากรเหมาะสมสอดคล้องกับภารกิจหน้าที่และสภาพการณ์ที่เปลี่ยนแปลง	
18. คิดค้น ปรับปรุง กระบวนการทำงานอย่างสม่ำเสมอ	
19. เจ้าหน้าที่ / ผู้ปฏิบัติงาน ปรับตัวได้ดีกับสภาพการณ์ที่เปลี่ยนแปลงไป	
20. มีการนำเทคโนโลยีสมัยใหม่มาใช้ในการปฏิบัติงาน	
21. ผู้ปฏิบัติงานมีส่วนร่วมสูงในทุกกิจกรรมขององค์กรซึ่งเป็นการจัดกิจกรรมเพื่อสร้างความสัมพันธ์และความสามัคคีในหน่วยงาน และกิจกรรมอื่น ๆ ที่เป็นภาระหน้าที่ของเทศบาล	
22. มีการส่งเสริมสนับสนุนเพิ่มพูน ความรู้ และทักษะให้แก่ผู้ปฏิบัติงาน	
23. ผู้ปฏิบัติงานมีความรู้ ความสามารถ ปฏิบัติงานได้หลายด้าน	
24. ผู้ปฏิบัติงานมีปฏิสัมพันธ์เชื่อมโยงข้อมูลข่าวสารกันอย่างมีประสิทธิภาพ	
25. ส่งเสริมให้พนักงานมีความก้าวหน้าในชีวิตราชการ	

โอกาส	อุปสรรค
1. ประชาชนมีส่วนร่วมในการวางแผนพัฒนาท้องถิ่น	1. ประชาชนขาดจิตสำนึกเรื่องสิ่งแวดล้อม
2. พรบ.กำหนดแผนขั้นตอนการกระจายอำนาจและรายได้สู่ท้องถิ่น เปิดโอกาสให้ได้จัดทำภารกิจสนองต่อความต้องการของประชาชน	2. ภารกิจถ่ายโอนจำนวนมากส่งมาก่อนกำลังคนและงบประมาณ
3. เทศบาลตำบลวังไผ่ อยู่ใกล้ศูนย์ราชการสำคัญของจังหวัด ทำให้สามารถประสานงานและบูรณาการกิจกรรมที่เกี่ยวข้องได้ดี	3. กฎหมายที่เกี่ยวข้องไม่สามารถดำเนินการได้จริงในทางปฏิบัติ (เช่น การยึดอายุทรัพย์สินอันเกิดจากการไม่ชดใช้และไม่ชำระภาษี) (พ.ร.บ. ว่าด้วยความรับผิดชอบทางละเมิด พรบ.ภาษีป้าย พรบ.ภาษีโรงเรือน)
4. มีภาคีเครือข่ายภาคประชาชนที่มีศักยภาพในพื้นที่ เช่น อสม. กลุ่มอาชีพต่าง ๆ	4. ระเบียบกฎหมายที่เกี่ยวข้องล่าช้าไม่ตอบสนองต่อปัญหาความต้องการของเทศบาล (เช่นระเบียบเกี่ยวกับเงินอุดหนุน หรือการเบิกจ่ายเบี้ยเลี้ยงค่าตอบแทน)
5. มีแหล่งน้ำธรรมชาติสามารถใช้ประโยชน์ในการเกษตร	5. ขาดจิตสำนึกในการรับผิดชอบร่วมกันในการอนุรักษ์ทรัพยากรธรรมชาติและสิ่งแวดล้อม
6. มีทรัพยากรธรรมชาติที่เอื้อต่อการพัฒนาเป็นแหล่งท่องเที่ยวทางธรรมชาติและเกษตร	

จากการวิเคราะห์สภาพแวดล้อมตามแนวทางการพัฒนาและการบริหารงานของเทศบาลตำบลวังไผ่ โดยการวิเคราะห์โอกาส อุปสรรค ซึ่งเป็นปัจจัยภายนอกทำให้การประเมินศักยภาพของเทศบาลตำบลวังไผ่ สรุปผลได้ดังนี้

1. **ด้วยจุดแข็งจากปัจจัยภายในของการบริหาร** ทำให้มองเห็นได้ว่าเทศบาลตำบลวังไผ่ มีโอกาสที่จะบริหารงานอย่างมีระบบ ระเบียบ มีประสิทธิภาพในการปฏิบัติงานตามพระราชกฤษฎีกาว่าด้วยการบริหารกิจการบ้านเมืองที่ดี พ.ศ. 2548 ซึ่งถือเป็นโอกาสและผลประโยชน์ ที่ประชาชนจะได้รับ
2. **ด้วยจุดอ่อนจากปัจจัยภายใน** อาจเป็นปัญหาที่ทำให้การพัฒนาของเทศบาลมีความล่าช้าไม่ครอบคลุมกับปัญหาทั้งหมด ซึ่งเทศบาลต้องแก้ไขในบางประเด็นที่สามารถดำเนินการได้ เช่น การเปลี่ยนแปลงรูปแบบการบริหารงานบุคคลมาใช้ในการจ้างเหมาแทน หรือการแบ่งงานให้ชุมชนทำ เพื่อให้มีบุคลากรที่เพียงพอต่อการปฏิบัติราชการหรือความจำเป็นต้องจัดหา จัดซื้ออุปกรณ์ในการปฏิบัติงานให้เพียงพอ
3. **ผลการวิเคราะห์โอกาส** ทำให้เห็นว่าเทศบาลยังคงต้องให้ความสำคัญกับการวางแผนโดยการมีส่วนร่วมของประชาชนในการรับเอาภารกิจใหม่ ๆ ตามพระราชบัญญัติกำหนดแผนขั้นตอนการกระจายอำนาจและรายได้สู่ท้องถิ่น เพื่อให้ทันต่อการเปลี่ยนแปลงด้านกฎหมายและสถานการณ์ที่เปลี่ยนแปลง

4. ผลการวิเคราะห์อุปสรรคการพัฒนาตามการวิเคราะห์ SWOT ทำให้เทศบาลต้องระมัดระวังไม่ให้เกิดปัญหาที่เกี่ยวข้อง จึงต้องดำเนินงานทางด้านการบริหารและการพัฒนาในเชิงรุกในหลาย ๆ ประเด็นเป็นการป้องกันไม่ให้เกิดปัญหาขึ้นมาก่อนและแก้ไขในภายหลัง

ส่วนที่ 3

แผนส่งเสริมการท่องเที่ยวเทศบาลตำบลวังไผ่ (พ.ศ.2561 - 2563) ตามยุทธศาสตร์การพัฒนาเทศบาลตำบลวังไผ่

ที่	โครงการ/กิจกรรม	วัตถุประสงค์	งบประมาณ			ผลที่คาดว่าจะได้รับ	หน่วยงานที่รับผิดชอบ
			พ.ศ. 2561	พ.ศ. 2562	พ.ศ. 2563		
1	โครงการวังไผ่อาหารปลอดภัย	เพื่อให้ร้านจำหน่ายอาหาร/ แผงลอย ตลาดสดในเขต เทศบาลผ่านเกณฑ์มาตรฐาน ด้านสุขาภิบาลอาหาร	20,000	20,000	20,000	ร้านจำหน่ายอาหาร/แผงลอย ตลาดสดในเขตเทศบาลผ่าน เกณฑ์มาตรฐานด้านสุขาภิบาล อาหาร และตลาดสดสะอาดและ ถูกหลัก	กองสาธารณสุขฯ
2	โครงการจัดกิจกรรมในวันสำคัญทาง พระพุทธศาสนา	เพื่อรณรงค์ให้ประชาชนให้ ความสำคัญกับวันสำคัญทาง พระพุทธศาสนาและฟื้นฟู ขนบธรรมเนียมของชาวพุทธ	60,000	60,000	60,000	ประชาชนในพื้นที่และใกล้เคียง เข้าร่วมพิธีในวันสำคัญทาง พระพุทธศาสนา	กองการศึกษา ศาสนาและ วัฒนธรรม
3	โครงการจัดงานวันขึ้นปีใหม่	เพื่ออนุรักษ์ประเพณีวันขึ้นปี ใหม่ ให้ประชาชนได้ร่วม ทำบุญตักบาตร	30,000	30,000	30,000	ประชาชนในพื้นที่และใกล้เคียง เข้าร่วม	กองการศึกษา ศาสนาและ วัฒนธรรม
4	โครงการสานสัมพันธ์นันทนาการแข่งกีฬาพื้นบ้าน ผู้สูงอายุ	เพื่อแสดงความกตัญญูต่อ ผู้สูงอายุตามขนบธรรมเนียม ประเพณีไทยในเทศกาล สงกรานต์	150,000	150,000	150,000	เกิดความผูกพันในครอบครัวและ ชุมชน และร่วมอนุรักษ์ ขนบธรรมเนียมประเพณีสงกรานต์	กองการศึกษา ศาสนาและ วัฒนธรรม
5	โครงการขึ้นถ้ำปิดทองพระบรมสารีริกธาตุ สมเด็จพระ พุทธมาจารย์โต พรหมรังสี หลวงพ่อทวด หลวง พ่อแดง แม่ชีปุก หมู่ที่ 8	เพื่ออนุรักษ์ประเพณี วัฒนธรรมอันดีของท้องถิ่น	65,000	65,000	65,000	มีกิจกรรมที่ส่งเสริมประเพณีไทย และกระตุ้นการท่องเที่ยว	กองการศึกษา ศาสนาและ วัฒนธรรม

ส่วนที่ 3

แผนส่งเสริมการท่องเที่ยวเทศบาลตำบลวังไผ่ (พ.ศ.2561 - 2563) ตามยุทธศาสตร์การพัฒนาเทศบาลตำบลวังไผ่

ที่	โครงการ/กิจกรรม	วัตถุประสงค์	งบประมาณ			ผลที่คาดว่าจะได้รับ	หน่วยงานที่รับผิดชอบ
			พ.ศ. 2561	พ.ศ. 2562	พ.ศ. 2563		
6	โครงการจัดงานวันตรุษไทย (วัดค้ออม)	เพื่ออนุรักษ์ประเพณี วัฒนธรรมอันดีของท้องถิ่น	65,000	65,000	65,000	มีกิจกรรมที่ส่งเสริมประเพณีไทย และกระตุ้นการท่องเที่ยว	กองการศึกษา ศาสนาและ วัฒนธรรม
7	โครงการขึ้นถ้ำปิดทองพระหลักเมือง รอยพระ พุทธบาทและหลวงพ่อด่าง (วัดอุทัยธรรม) วัดเขา ถล่ม	เพื่ออนุรักษ์ประเพณี วัฒนธรรมอันดีของท้องถิ่น	140,000	140,000	140,000	มีกิจกรรมที่ส่งเสริมประเพณีไทย และกระตุ้นการท่องเที่ยว	กองการศึกษา ศาสนาและ วัฒนธรรม
8	โครงการปิดทองพ่อบุ้มก พ่อบุ้มต (วัดวังไผ่)	เพื่ออนุรักษ์ประเพณี วัฒนธรรมอันดีของท้องถิ่น	30,000	30,000	30,000	มีกิจกรรมที่ส่งเสริมประเพณีไทย และกระตุ้นการท่องเที่ยว	กองการศึกษา ศาสนาและ วัฒนธรรม
9	โครงการสนับสนุนการจัดงานประเพณีลอยกระทง (ชุมชนบ้านหุบ)	เพื่ออนุรักษ์ประเพณี วัฒนธรรมอันดีของท้องถิ่น	40,000	40,000	40,000	มีกิจกรรมที่ส่งเสริมประเพณีไทย และกระตุ้นการท่องเที่ยว	กองการศึกษา ศาสนาและ วัฒนธรรม
10	โครงการสนับสนุนสภาวัฒนธรรมเทศบาลตำบล วังไผ่	เพื่อเป็นศูนย์กลางในการ รักษาวัฒนธรรมท้องถิ่น	30,000	30,000	30,000	มีการรักษาศิลปะ วัฒนธรรม ท้องถิ่นอย่างเป็นรูปธรรม	กองการศึกษา ศาสนาและ วัฒนธรรม
11	โครงการติดตั้งยางชะลอความเร็วของรถ Rubber Bump แบบมีจุดสะท้อนแสงสำหรับสะท้อนแสง ยามค่ำคืน 12 จุด	เพื่อลดอุบัติเหตุในเขตเทศบาล	33,200	33,200	33,200	ผู้ใช้รถใช้ถนนมีความปลอดภัยใน การเดินทาง	กองช่าง
12	โครงการจัดทำป้าย/ซ่อมปรับปรุงป้ายถนนซอย ต่างๆ ในเขตเทศบาล	เพื่อใช้ในการบอกตำแหน่งซอย	300,000	-	-	การเดินทางสะดวกเนื่องจากมี ป้ายซอย	กองช่าง

ส่วนที่ 3

แผนส่งเสริมการท่องเที่ยวเทศบาลตำบลวังไผ่ (พ.ศ.2561 - 2563) ตามยุทธศาสตร์การพัฒนาเทศบาลตำบลวังไผ่

ที่	โครงการ/กิจกรรม	วัตถุประสงค์	งบประมาณ			ผลที่คาดว่าจะได้รับ	หน่วยงานที่รับผิดชอบ
			พ.ศ. 2561	พ.ศ. 2562	พ.ศ. 2563		
13	โครงการจัดทำป้ายจราจรบริเวณชุมชนบ้านนาด่วน	เพื่อความปลอดภัยในชีวิตและทรัพย์สินของประชาชน	30,000	-	-	ประชาชนมีความปลอดภัยในชีวิตและทรัพย์สิน	กองช่าง
14	โครงการก่อสร้างเสาสัญญาณไฟจราจรกระพริบสีเหลืองพลังงานแสงอาทิตย์	เพื่อเป็นการป้องกันอุบัติเหตุในการจราจร	600,000	-	-	ประชาชนมีความปลอดภัยในการใช้เส้นทาง	กองช่าง
15	โครงการติดตั้งระบบกล้องโทรทัศน์วงจรปิด CCTV เฟส 2 พร้อมอุปกรณ์จำนวน 9 ชุด ด้วยระบบสายสัญญาณ Fiber Optic เชื่อมต่อเฟส 1 ในพื้นที่เทศบาลตำบลวังไผ่	เพื่อความปลอดภัยในชีวิตและทรัพย์สินของประชาชน	1,800,000	-	-	ประชาชนมีความปลอดภัยในชีวิตและทรัพย์สิน	กองช่าง
16	โครงการก่อสร้างพังกันน้ำต่อจากเดิมบริเวณสะพานหูนบ	เพื่อป้องกันและแก้ไขปัญหา น้ำท่วมขัง	-	-	750,000	ป้องกันตลิ่งพัง ป้องกันน้ำท่วม และรักษาระบบนิเวศน์	กองช่าง
17	โครงการก่อสร้างฝายน้ำล้น หรือถนนน้ำล้น	เพื่อลดปัญหาน้ำท่วมและเก็บกักน้ำไว้ในฤดูร้อน	253,000	-	-	แก้ปัญหา น้ำท่วมและเก็บกักน้ำไว้ใช้ในฤดูร้อน และเป็นแหล่งเพาะพันธุ์สัตว์น้ำ	กองช่าง
18	โครงการก่อสร้างพังกันน้ำบริเวณคอสะพานถนนเพชรเกษมคลองวังทอง	เพื่อป้องกันปัญหาน้ำท่วมขังบ้านเรือนประชาชนและพื้นที่การเกษตร	-	700,000	-	น้ำไม่ท่วมบ้านเรือนประชาชน และพื้นที่การเกษตร	กองช่าง
19	โครงการขุดลอกคลองวังทองไปคลองวังคุ่ม	เพื่อพัฒนาแหล่งน้ำสาธารณะและเพิ่มผลผลิต	-	300,000	-	คลองไม่ตื้นเขินและผลผลิตทางการเกษตรเพิ่มขึ้น	กองช่าง

ส่วนที่ 3

แผนส่งเสริมการท่องเที่ยวเทศบาลตำบลวังไผ่ (พ.ศ.2561 - 2563) ตามยุทธศาสตร์การพัฒนาเทศบาลตำบลวังไผ่

ที่	โครงการ/กิจกรรม	วัตถุประสงค์	งบประมาณ			ผลที่คาดว่าจะได้รับ	หน่วยงานที่รับผิดชอบ
			พ.ศ. 2561	พ.ศ. 2562	พ.ศ. 2563		
20	โครงการปรับปรุงคันดินริมคลองชุมพร (ชุมชนบ้านนาด้วนชุมชนบ้านนาเหนือ คอออม วัดวังไผ่ เขากลุ่ม วังทอง	เพื่อแก้ไขปัญหาน้ำท่วมขังและรักษาภูมิทัศน์	5,000,000	-	-	ป้องกันน้ำท่วมและรักษาระบบนิเวศน์	กองช่าง
21	โครงการปรับปรุงคันดินริมคลองชุมพร (ชุมชนวัดวังไผ่)	เพื่อแก้ไขปัญหาน้ำท่วมขังและรักษาภูมิทัศน์	-	-	1,000,000	ป้องกันน้ำท่วมและรักษาระบบนิเวศน์	กองช่าง
22	โครงการขุดลอกห้วยหัวหิน	พัฒนาแหล่งน้ำสาธารณะและลดการตื่นเขิน	-	-	500,000	เกษตรกรมีน้ำใช้ในการเกษตรและรักษาระบบนิเวศน์	กองช่าง
23	โครงการก่อสร้างพนังกั้นน้ำริมคลองชุมพร ต่อจากของเดิม ซอยสุขาภิบาล 12/4	เพื่อแก้ไขปัญหาน้ำท่วมขังและรักษาภูมิทัศน์	-	-	500,000	ป้องกันน้ำท่วมและรักษาระบบนิเวศน์	กองช่าง
24	โครงการปรับปรุงคันดินริมคลองชุมพร หมู่ที่ 2	เพื่อแก้ไขปัญหาน้ำท่วมขังและรักษาภูมิทัศน์	-	-	1,000,000	ป้องกันน้ำท่วมและรักษาระบบนิเวศน์	กองช่าง
25	โครงการปรับปรุงคันดินบริเวณบึงคอออมริมคลองชุมพร	เพื่อแก้ไขปัญหาน้ำท่วมขังและรักษาภูมิทัศน์	-	-	1,000,000	ป้องกันน้ำท่วมและรักษาระบบนิเวศน์	กองช่าง
26	โครงการก่อสร้างพนังกั้นน้ำริมคลองชุมพร	เพื่อแก้ไขปัญหาน้ำท่วมขังและรักษาภูมิทัศน์	-	15,150,000	-	ป้องกันน้ำท่วมและรักษาระบบนิเวศน์	กองช่าง
27	โครงการหน่วยบริการประชาชนป้องกันและลดอุบัติเหตุทางถนน	เพื่อป้องกันและลดอุบัติเหตุทางถนนในช่วงเทศกาลปี	30,000	30,000	30,000	อุบัติเหตุลดลง ประชาชนมีความปลอดภัยในชีวิตและ	งานป้องกันฯ

ส่วนที่ 3

แผนส่งเสริมการท่องเที่ยวเทศบาลตำบลวังไผ่ (พ.ศ.2561 - 2563) ตามยุทธศาสตร์การพัฒนาเทศบาลตำบลวังไผ่

ที่	โครงการ/กิจกรรม	วัตถุประสงค์	งบประมาณ			ผลที่คาดว่าจะได้รับ	หน่วยงานที่รับผิดชอบ
			พ.ศ. 2561	พ.ศ. 2562	พ.ศ. 2563		
28	โครงการระบบการแพทย์ฉุกเฉินเทศบาลตำบลวังไผ่	เพื่อให้ประชาชนได้รับการบริการที่ดี	50,000	80,000	80,000	มีความพร้อมด้านบุคลากร/อุปกรณ์ เครื่องมืออื่นๆและมีบุคลากรที่สึ	กองสาธารณสุขฯ
29	โครงการฝึกอบรมอาสาสมัครกู้ชีพ (ผู้ปฏิบัติการฉุกเฉินเบื้องต้น)	เพื่อให้มีความรู้ในการคัดแยกผู้ป่วยสามารถประเมินสถานการณ์ผู้ป่วย/ผู้ประสบเหตุได้อย่างถูกต้อง	50,000	-	-	สามารถนำความรู้มาใช้ให้เกิดประโยชน์	กองสาธารณสุขฯ
30	โครงการ "ร่วมใจทำวังไผ่ให้สะอาด"	เพื่อพัฒนาภูมิทัศน์บริเวณริมถนนสายหลักให้มีความสะอาด สวยงาม น่านั่งและเพื่อให้ประชาชนดูแลรักษาความสะอาดบ้านเรือนของตน	50,000	50,000	50,000	มีภูมิทัศน์ที่สะอาดและสวยงามอยู่เสมอ	กองสาธารณสุขฯ
31	โครงการปลูกหญ้าแฝกและบำรุงรักษา	เพื่อป้องกันการชะล้างพังทลายของดินและปรับปรุงสภาพแวดล้อมให้ดีขึ้น	50,000	50,000	50,000	ป้องกันตลิ่งพังและรักษาระบบนิเวศน์	กองช่าง
32	โครงการจัดการขยะมูลฝอยในเขตเทศบาลตำบลวังไผ่	เพื่อลดปริมาณขยะมูลฝอยและนำขยะมูลฝอยที่สามารถใช้ได้มาใช้ประโยชน์ด้านอื่นๆ	50,000	50,000	50,000	ปริมาณขยะมูลฝอยลดลงสามารถนำสิ่งของที่ใช้แล้วหรือเหลือใช้มาแปรรูปเพื่อประโยชน์ได้	กองสาธารณสุขฯ และกองทุนหลักประกันสุขภาพพต.วังไผ่

ส่วนที่ 3

แผนส่งเสริมการท่องเที่ยวเทศบาลตำบลวังไผ่ (พ.ศ.2561 - 2563) ตามยุทธศาสตร์การพัฒนาเทศบาลตำบลวังไผ่

ที่	โครงการ/กิจกรรม	วัตถุประสงค์	งบประมาณ			ผลที่คาดว่าจะได้รับ	หน่วยงานที่รับผิดชอบ
			พ.ศ. 2561	พ.ศ. 2562	พ.ศ. 2563		
33	โครงการจัดทำหรือร่วมทุนกับอปท.อื่นในการจัดทำระบบกำจัดขยะ	เพื่อให้มีระบบกำจัดขยะที่มีคุณภาพและง่ายต่อการวางระบบผังเมือง	-	-	5,000,000	มีความเป็นระเบียบเรียบร้อยและน่าอยู่และมีการจัดการขยะที่ถูกหลัก	ขอรับการสนับสนุนงบประมาณจากกรมควบคุมมลพิษหรืออบจ.หรือร่วมทุนกับหน่วยงานที่เกี่ยวข้อง
34	โครงการศึกษาระบบการจัดการน้ำเสียของชุมชน	เพื่อกำหนดมาตรการจัดการน้ำเสียและป้องกันการปล่อยน้ำเสียจากสถานประกอบการ/ชุมชน	-	-	5,000,000	เทศบาลมีแผนงาน/มาตรการจัดการน้ำเสีย	กองสาธารณสุขฯ
35	โครงการจัดทำหรือร่วมทุนกับอปท.อื่นในการจัดทำระบบบำบัดน้ำเสีย	เพื่อให้มีระบบบำบัดน้ำเสียที่มีคุณภาพ	-	-	10,000,000	เทศบาลมีความเป็นระเบียบเรียบร้อยและน่าอยู่และมีระบบบำบัดน้ำเสียที่สมบูรณ์	ขอรับการสนับสนุนงบประมาณจากกรมควบคุมมลพิษหรืออบจ.
36	โครงการติดตั้งระบบบำบัดน้ำเสีย (ชุมชนเขากล่อม)	เพื่อป้องกันการเน่าเสียของแหล่งน้ำ	-	-	1,000,000	สภาพแวดล้อมและระบบนิเวศน์ดีขึ้น	กองช่าง
37	โครงการปรับปรุงภูมิทัศน์ศาลาอเนกประสงค์ชุมชนบ้านหูนบ	เพื่อใช้เป็นแหล่งพักผ่อนหย่อนใจและสวนสาธารณะประจำชุมชน	-	300,000	-	มีพื้นที่พักผ่อนหย่อนใจเป็นสถานที่และทำกิจกรรมของชุมชน	กองช่าง
38	โครงการปรับปรุงภูมิทัศน์บึงค้ออม	เพื่อใช้เป็นแหล่งพักผ่อนหย่อนใจและสวนสาธารณะประจำชุมชน	-	2,000,000	-	มีพื้นที่พักผ่อนหย่อนใจเป็นสถานที่และทำกิจกรรมของชุมชน	กองช่าง

ส่วนที่ 3

แผนส่งเสริมการท่องเที่ยวเทศบาลตำบลวังไผ่ (พ.ศ.2561 - 2563) ตามยุทธศาสตร์การพัฒนาเทศบาลตำบลวังไผ่

ที่	โครงการ/กิจกรรม	วัตถุประสงค์	งบประมาณ			ผลที่คาดว่าจะได้รับ	หน่วยงานที่รับผิดชอบ
			พ.ศ. 2561	พ.ศ. 2562	พ.ศ. 2563		
39	โครงการก่อสร้างศาลากลางน้ำบึงละหาร จำนวน 1 หลังพร้อมปรับปรุงภูมิทัศน์	เพื่อใช้เป็นแหล่งพักผ่อนหย่อนใจและสวนสาธารณะประจำชุมชน	-	-	1,500,000	มีพื้นที่พักผ่อนหย่อนใจเป็นสถานที่และทำกิจกรรมของชุมชน	กองช่าง
40	โครงการปรับปรุงภูมิทัศน์บริเวณป้ายเทิดพระเกียรติ (สี่แยกปฐมพร)	เพื่อความเป็นระเบียบเรียบร้อย สวยงามของบ้านเมือง	100,000	-	-	บ้านเมืองมีความเป็นระเบียบเรียบร้อย สวยงาม	กองช่าง
41	โครงการปรับปรุงภูมิทัศน์เขื่อน หมู่ที่ 4	เพื่อใช้เป็นแหล่งพักผ่อนหย่อนใจ	-	300,000	-	บ้านเมืองน่าอยู่และมีที่พักผ่อนหย่อนใจ	กองช่าง
42	โครงการปรับปรุงภูมิทัศน์บริเวณริมคลองหูนบ	เพื่อใช้เป็นแหล่งพักผ่อนหย่อนใจ	-	400,000	-	บ้านเมืองน่าอยู่และมีที่พักผ่อนหย่อนใจ	กองช่าง
43	โครงการก่อสร้างบันไดลงคลองและศาลาทำน้ำชอยสุขาภิบาล 4	เพื่อส่งเสริมการท่องเที่ยวและใช้ทำกิจกรรมต่างๆ	-	1,500,000	-	บ้านเมืองน่าอยู่ มีที่พักผ่อนหย่อนใจและสถานที่จัดกิจกรรมลอยกระทง	กองช่าง
44	โครงการก่อสร้างบันไดลงคลองชุมพรสำหรับลอยกระทงชอยสุขาภิบาล 12	เพื่อส่งเสริมการท่องเที่ยวและใช้ทำกิจกรรมต่างๆ	-	-	1,500,000	บ้านเมืองน่าอยู่ มีที่พักผ่อนหย่อนใจและสถานที่จัดกิจกรรมลอยกระทง	กองช่าง

ส่วนที่ 3

แผนส่งเสริมการท่องเที่ยวเทศบาลตำบลวังไผ่ (พ.ศ.2561 - 2563) ตามยุทธศาสตร์การพัฒนาเทศบาลตำบลวังไผ่

ที่	โครงการ/กิจกรรม	วัตถุประสงค์	งบประมาณ			ผลที่คาดว่าจะได้รับ	หน่วยงานที่รับผิดชอบ
			พ.ศ. 2561	พ.ศ. 2562	พ.ศ. 2563		
45	โครงการปรับปรุงภูมิทัศน์ห้าเขาปุ๊กบริเวณสวนสมุนไพร	เพื่อส่งเสริมการท่องเที่ยวเป็นที่พักผ่อนหย่อนใจและเป็นสถานที่ออกกำลังกาย	-	210,000	-	บ้านเมื่อน่าอยู่ มีที่พักผ่อนหย่อนใจ ออกกำลังกายและใช้จัดกิจกรรมต่างๆ	กองช่าง
46	โครงการปรับปรุงภูมิทัศน์บริเวณรอบวัดเขาถล่ม	เพื่อใช้เป็นแหล่งพักผ่อนหย่อนใจ	-	1,000,000	-	มีสถานที่ท่องเที่ยวเชิงวัฒนธรรมและจัดกิจกรรมต่างๆ	กองช่าง
47	โครงการปรับปรุงภูมิทัศน์บริเวณหนองยายรัตน์	เพื่อใช้เป็นแหล่งพักผ่อนหย่อนใจและสวนสาธารณะประจำชุมชน	-	-	2,000,000	มีพื้นที่พักผ่อนหย่อนใจเป็นสถานที่และทำกิจกรรมของชุมชน	กองช่าง
48	โครงการปรับปรุงภูมิทัศน์ซอยสุขาภิบาล 7	เพื่อความเป็นระเบียบเรียบร้อยของบ้านเมือง	-	-	500,000	ภูมิทัศน์ 2 ซ้ำถนนมีความสวยงามและมีระเบียบเรียบร้อย	กองช่าง
49	โครงการต่อเติมศาลาเอนกประสงค์บ้านถ้ำกอง	เพื่อใช้เป็นแหล่งพักผ่อนหย่อนใจและสวนสาธารณะประจำชุมชน	200000	-	-	มีพื้นที่พักผ่อนหย่อนใจเป็นสถานที่และทำกิจกรรมของชุมชน	กองช่าง
50	โครงการปรับปรุงภูมิทัศน์บริเวณหนองตาไก่	เพื่อใช้เป็นแหล่งพักผ่อนหย่อนใจและสวนสาธารณะประจำชุมชน	-	1,000,000	-	มีพื้นที่พักผ่อนหย่อนใจเป็นสถานที่และทำกิจกรรมของชุมชน	กองช่าง

ส่วนที่ 3

แผนส่งเสริมการท่องเที่ยวเทศบาลตำบลวังไผ่ (พ.ศ.2561 - 2563) ตามยุทธศาสตร์การพัฒนาเทศบาลตำบลวังไผ่

ที่	โครงการ/กิจกรรม	วัตถุประสงค์	งบประมาณ			ผลที่คาดว่าจะได้รับ	หน่วยงานที่รับผิดชอบ
			พ.ศ. 2561	พ.ศ. 2562	พ.ศ. 2563		
51	โครงการปลูกต้นไม้ใหญ่เพื่อลดภาวะโลกร้อน	เพื่อถวายเป็นพระราชกุศล แด่พระบาทสมเด็จพระ เจ้าอยู่หัวและ พระบรมราชินีนาถตาม หนังสือสั่งการที่ ชพ 0006/ ว002592 ลงวันที่ 12 กุมภาพันธ์ 2556 และ หนังสือที่ ชพ 0109/4950 ลงวันที่ 1 สิงหาคม 2554	50,000	50,000	50,000	บริเวณพื้นที่ต่างๆ ในเขตเทศบาล ตำบลวังไผ่มีความร่มรื่นสวยงาม	กองช่าง
52	โครงการก่อสร้างถนนหินคลุกซอยเลียบบคลองหูนบ หมู่ที่ 4	เพื่อให้มีทางคมนาคมที่สะดวก	147,000	-	-	ผู้ใช้รถใช้ถนนมีความสะดวก ปลอดภัยในการเดินทาง	กองช่าง
53	โครงการขุดลอกคลอง (คลองวังทอง คลองหูนบ คลองหนองยาวและห้วยห้วยหิน)	เพื่อแก้ปัญหาหน้าท่วมขัง มี พื้นที่กักเก็บน้ำไว้ใช้ใน การเกษตรและฤดูแล้ง	800,000	800,000	800,000	แก้ปัญหาหน้าท่วมขัง มีพื้นที่กัก เก็บน้ำไว้ใช้ในการเกษตรและฤดู แล้ง	กองช่าง
54	โครงการก่อสร้างสะพานข้ามคลองหูนบ (บริเวณ ศาลาอเนกประสงค์)	เพื่อใช้ในการคมนาคมและ เป็นที่พักผ่อนหย่อนใจ	-	525,000	-	ผู้สัญจรมีความสะดวกและ ปลอดภัยและที่พักผ่อนหย่อนใจ	กองช่าง
55	โครงการก่อสร้างถนน คสล. ซอยแยกซอย สุขาภิบาล 6 บนคันดินริมคลองชุมพร	เพื่อใช้ในการคมนาคมและ เป็นที่พักผ่อนหย่อนใจ	-	878,000	-	มีทางสัญจรที่สะดวกปลอดภัย และมีที่พักผ่อนหย่อนใจ	กองช่าง

ส่วนที่ 3

แผนส่งเสริมการท่องเที่ยวเทศบาลตำบลวังไผ่ (พ.ศ.2561 - 2563) ตามยุทธศาสตร์การพัฒนาเทศบาลตำบลวังไผ่

ที่	โครงการ/กิจกรรม	วัตถุประสงค์	งบประมาณ			ผลที่คาดว่าจะได้รับ	หน่วยงานที่รับผิดชอบ
			พ.ศ. 2561	พ.ศ. 2562	พ.ศ. 2563		
56	โครงการก่อสร้างถนนหินคลุกจากหอดันวัดวังไผ่ถึงประตูปิด เปิดน้ำวัดวังไผ่ (บนคันดิน)	เพื่อใช้ในการคมนาคมและเป็นที่พักผ่อนหย่อนใจ	-	-	123,000	มีทางสัญจรที่สะดวกปลอดภัยและมีที่พักผ่อนหย่อนใจ	กองช่าง
57	โครงการก่อสร้างถนน คสล. บนคันดินกั้นน้ำริมคลองชุมพร ต่อจากประตูน้ำวัดวังไผ่ถึงบ้านกำนันสะอาด	เพื่อใช้ในการคมนาคมและเป็นที่พักผ่อนหย่อนใจ	-	2,470,000	-	มีทางสัญจรที่สะดวกปลอดภัยและมีที่พักผ่อนหย่อนใจ	กองช่าง
58	โครงการซ่อมแซม ปรับปรุง บำรุงถนนในเขตเทศบาล	เพื่อให้มีทางคมนาคมที่สะดวก	1,300,000	-	-	ผู้ใช้รถใช้ถนนมีความสะดวกปลอดภัยในการเดินทาง	กองช่าง
59	โครงการก่อสร้างถนน คสล. เลียบบึงละหาร (ด้านหลังสำนักงานเทศบาลตำบลวังไผ่)	เพื่อให้มีทางคมนาคมที่สะดวก	250,000	-	-	ผู้ใช้รถใช้ถนนมีความสะดวกปลอดภัยในการเดินทาง	กองช่าง
60	โครงการก่อสร้างท่อลอดเหลี่ยม คสล. ซอยสุขาภิบาล 1/4 ซอยโรงปูนบริเวณคลองหนองยาว	เพื่อแก้ปัญหาหน้าท่วมขังและรักษาระบบนิเวศน์	920,000	-	-	แก้ปัญหาหน้าท่วมขังและรักษาระบบนิเวศน์	กองช่าง
61	โครงการก่อสร้างท่อระบายน้ำซอยสุขาภิบาล 22 (ตลาดนัดฝนทอง)	เพื่อแก้ปัญหาหน้าท่วมขังและมีเส้นทางคมนาคมที่สะดวกและปลอดภัย	-	-	1,650,000	แก้ปัญหาหน้าท่วมขังและมีทางคมนาคมที่สะดวกและปลอดภัย	กองช่าง
62	โครงการก่อสร้างถนน คสล. ซอยเลียบบหนองยายรัตน์ (ข้างศาลากลางน้ำ)	เพื่อความสะดวกในการสัญจรและขนส่งผลผลิตทางการเกษตร	-	250,000	-	ผู้สัญจรมีความสะดวกและปลอดภัยและการขนส่งผลผลิตทางการเกษตรสะดวกเร็วขึ้น	กองช่าง

ส่วนที่ 3

แผนส่งเสริมการท่องเที่ยวเทศบาลตำบลวังไผ่ (พ.ศ.2561 - 2563) ตามยุทธศาสตร์การพัฒนาเทศบาลตำบลวังไผ่

ที่	โครงการ/กิจกรรม	วัตถุประสงค์	งบประมาณ			ผลที่คาดว่าจะได้รับ	หน่วยงานที่รับผิดชอบ
			พ.ศ. 2561	พ.ศ. 2562	พ.ศ. 2563		
63	โครงการขยายเขตระบบจำหน่ายไฟฟ้า ถนนเลียบบึงละหาร	เพื่อให้ผู้สัญจรมีแสงสว่างและมีความปลอดภัยในชีวิตและทรัพย์สิน	162,500	-	-	ผู้สัญจรมีแสงสว่างและมีความปลอดภัยในชีวิตและทรัพย์สิน	กองช่าง
64	โครงการติดตั้งไฟฟ้าสาธารณะแบบโซลาเซล	เพื่อให้มีไฟฟ้าสาธารณะในเวลาค่ำคืนและมีความปลอดภัยในชีวิตและทรัพย์สิน	-	900,000	-	ผู้สัญจรมีแสงสว่างและมีความปลอดภัยในชีวิตและทรัพย์สิน	กองช่าง
65	โครงการขยายเขตไฟฟ้าถนนเลียบบคลองชุมพร	เพื่อให้ผู้สัญจรมีแสงสว่างและมีความปลอดภัยในชีวิตและทรัพย์สิน	-	360,000	-	ผู้สัญจรมีแสงสว่างและมีความปลอดภัยในชีวิตและทรัพย์สิน	กองช่าง
66	โครงการศูนย์ ICT เทศบาลตำบลวังไผ่	เพื่อให้มีระบบอินเทอร์เน็ตไว้เผยแพร่ข่าวสารและบริการประชาชน	30,000	30,000	30,000	มีระบบอินเทอร์เน็ตที่เสถียรและประชาชนสามารถเข้าถึงข้อมูลข่าวสารได้สะดวกรวดเร็ว	งานประชาสัมพันธ์
67	โครงการจ้างเหมาปรับปรุงและดูแลเว็บไซต์เทศบาล	เพื่อเป็นช่องทางในการเผยแพร่ข่าวสาร ข้อมูลและรับเรื่องร้องทุกข์	60,000	60,000	60,000	มีช่องทางเผยแพร่ข้อมูล ข่าวสาร ที่มีประสิทธิภาพ ประชาชนสามารถเข้าถึงข้อมูลได้สะดวกรวดเร็ว	งานประชาสัมพันธ์
68	โครงการ 5 ธันวาคม มหาราช และ 12 สิงหาคม มหาราชินี	เพื่อเทิดพระเกียรติและลงนามถวายพระพรชัยมงคลในวันที่ 5 ธ.ค. และ 12 ส.ค.	300,000	300,000	300,000	ประชาชนทุกหมู่เหล่าได้ร่วมกิจกรรมและถวายพระพรโดยพร้อมเพรียงกัน	ฝ่ายธุรการ

ส่วนที่ 3

แผนส่งเสริมการท่องเที่ยวเทศบาลตำบลวังไผ่ (พ.ศ.2561 - 2563) ตามยุทธศาสตร์การพัฒนาเทศบาลตำบลวังไผ่

ที่	โครงการ/กิจกรรม	วัตถุประสงค์	งบประมาณ			ผลที่คาดว่าจะได้รับ	หน่วยงานที่รับผิดชอบ
			พ.ศ. 2561	พ.ศ. 2562	พ.ศ. 2563		
69	โครงการสนับสนุนการมีส่วนร่วมของประชาชนในการจัดทำเวทีประชาคมเพื่อการจัดทำแผนพัฒนาท้องถิ่น	เพื่อสนับสนุนการมีส่วนร่วมของประชาชน	40,000	40,000	40,000	ประชาชนมีส่วนร่วมในการจัดทำแผนพัฒนาเทศบาล	งานแผน
70	โครงการจัดตั้งสำนักทะเบียน ณ สำนักงานเทศบาลตำบลวังไผ่	เพื่อให้มีสถานที่เพียงพอบริการประชาชน	-	-	2,000,000	ประชาชนได้รับการบริการที่สะดวก รวดเร็วและลดค่าใช้จ่ายในการเดินทางของประชาชน	งานทะเบียนราษฎร
71	โครงการติดตั้งระบบเสียงไร้สายหรือปรับปรุงเสียงไร้สายเดิม	เพื่อเป็นช่องทางในการเผยแพร่ข่าวสาร	100,000	100,000	100,000	มีช่องทางเผยแพร่ข้อมูล ข่าวสาร ที่มีประสิทธิภาพ ประชาชนสามารถเข้าถึงข้อมูลได้สะดวก รวดเร็ว	งานประชาสัมพันธ์
72	โครงการต่อเติมห้องรับส่งสัญญาณวิทยุการแพทย์ฉุกเฉิน	เพื่อให้การสื่อสารเป็นระบบและให้บริการได้ 24 ชั่วโมง	50,000	-	-	การติดต่อสื่อสารมีมาตรฐาน	กองสาธารณสุขฯ
73	โครงการจัดซื้อครุภัณฑ์โฆษณาและเผยแพร่	เพื่อเป็นสื่อในการประชาสัมพันธ์และเพื่อให้มีเครื่องมือเพียงพอปฏิบัติงาน	104,000	20,000	20,000	มีสื่อในการประชาสัมพันธ์และมีเครื่องมือที่เพียงพอปฏิบัติงาน	ฝ่ายธุรการ งานประชาสัมพันธ์ กองสาธารณสุขฯ งานป้องกันฯ กองคลัง
74	โครงการติดตั้งป้ายไฟประชาสัมพันธ์แบบ LED (แบบเปลี่ยนข้อความได้)	เพื่อเป็นสื่อในการประชาสัมพันธ์ข้อมูล ข่าวสาร	150,000	150,000	150,000	มีสื่อในการประชาสัมพันธ์และประชาชนสามารถเข้าถึงข้อมูลได้อย่างสะดวก รวดเร็ว	งานประชาสัมพันธ์

ส่วนที่ 3

แผนส่งเสริมการท่องเที่ยวเทศบาลตำบลวังไผ่ (พ.ศ.2561 - 2563) ตามยุทธศาสตร์การพัฒนาเทศบาลตำบลวังไผ่

ที่	โครงการ/กิจกรรม	วัตถุประสงค์	งบประมาณ			ผลที่คาดว่าจะได้รับ	หน่วยงานที่รับผิดชอบ
			พ.ศ. 2561	พ.ศ. 2562	พ.ศ. 2563		
75	โครงการจัดซื้อรถดูสิ่งปลูก	เพื่อใช้ดูสิ่งปลูกในเขตเทศบาล	-	-	2,500,000	มีเครื่องมือเพียงพอในการปฏิบัติงาน	กองสาธารณสุขฯ
76	โครงการจัดซื้อครุภัณฑ์ก่อสร้าง	เพื่อใช้ในกิจกรรมของกองช่างแก้ปัญหาจากภัยธรรมชาติซ่อมแซมถนนและขุดลอกคู	-	4,500,000	-	ปฏิบัติงานรวดเร็ว สามารถแก้ปัญหาได้อย่างทันที่ ผู้สัญจรมีความสะดวก	กองช่าง
77	โครงการจัดซื้อครุภัณฑ์งานบ้านงานครัว	เพื่อใช้ในการบำรุงรักษาสถานที่	12,000	-	-	มีเครื่องมือเพียงพอในการปฏิบัติงาน	กองช่าง
78	โครงการปรับปรุงระบบไฟฟ้าภายนอกอาคาร	เพื่อลดอุบัติเหตุและผู้สัญจรมีความปลอดภัยในชีวิตและทรัพย์สิน	-	300,000	-	ลดอุบัติเหตุและมีความปลอดภัยในชีวิตและทรัพย์สิน	กองช่าง
79	โครงการจัดซื้อรถบรรทุกขยะแบบอัดท้าย	เพื่อใช้เก็บขยะในเขตเทศบาล	-	2,300,000	-	บ้านเมืองมีความสะอาด เป็นระเบียบ เรียบร้อย	กองสาธารณสุขฯ
80	โครงการปรับปรุงรถขยะแบบเปิดข้างเท้าย หมายเลขทะเบียน 80-7033	เพื่อให้รถมีสภาพพร้อมใช้งานอยู่เสมอ	600,000	-	-	บ้านเมืองมีความสะอาด เป็นระเบียบ เรียบร้อย	กองสาธารณสุขฯ
81	โครงการจัดซื้อครุภัณฑ์วิทยาศาสตร์หรือการแพทย์	เพื่อให้มีเครื่องใช้เพียงพอกับการปฏิบัติงาน	275,100	-	-	มีเครื่องมือเพียงพอในการปฏิบัติงาน	กองสาธารณสุขฯ
82	ศาลาพักผ่อนโดยสาธารณูปโภคเทศบาล	เพื่อให้มีสถานที่ไว้ให้ประชาชนนั่งรถโดยสารประจำทาง	100,000	-	-	ประชาชนมีที่สำหรับนั่งรถโดยสารประจำทาง	กองช่าง

ส่วนที่ 4

สถานที่ท่องเที่ยวที่สำคัญของเทศบาลตำบลวังไผ่

➤ สถานที่ท่องเที่ยวเชิงวัฒนธรรม

1. วัดอุทัยธรรม (วัดเขาถล่ม)

- **ถ้ำเขาถล่ม** ตามตำนานเล่าว่ามีพญางูใหญ่ 2 ตัวอยู่ที่ถ้ำเขาถล่มกับหลวงปู่แดง (อดีตเจ้าอาวาสวัดอุทัยธรรม) ซึ่งจำวัดอยู่ในถ้ำนั้น เวลาท่านจะออกไปบิณฑบาตก็จะสั่งให้พญางูทั้ง 2 คอยเฝ้าถ้ำไม่ให้ไปไหน อยู่มาวันหนึ่ง ได้สัมผัสพญางูทั้ง 2 ให้เฝ้าถ้ำไว้ เมื่อท่านออกบิณฑบาตพญางูทั้ง 2 จึงได้เลื้อยออกจากถ้ำไปอาละวาดในหมู่บ้านทำให้ถ้ำบางส่วนทรุดลงมาอย่างเห็นได้ชัด และเมื่อหลวงปู่แดงกลับไปถึงจึงได้สั่งให้พญางูทั้ง 2 คอยทำหน้าที่เฝ้าถ้ำเขาถล่มไม่ให้ออกไปไหนอีกเลย นี่จึงเป็นที่มาของชื่อ “ถ้ำเขาถล่ม” มาจนบัดนี้

- **ศาลาหลวงพ่อแดง** หลวงปู่แดงหรือพระครูศรีอุทัยธรรม (แดง วิมล) อดีตเจ้าอาวาสวัดอุทัยธรรม (วัดเขาถล่ม) เป็นพระอริยสงฆ์ร่วมยุคสมัยร่วมสมัยกับหลวงพ่อสงฆ์ จนทสโร ท่านเป็นผู้ริเริ่มบุกเบิกก่อสร้างและพัฒนาวัดเขาถล่มโดยมีลูกศิษย์ที่เคารพนับถือมากมาย เมื่อท่านมรณภาพไปทางวัดและผู้ศรัทธาจึงได้จัดสร้างศาลาเพื่อประดิษฐาน “รูปหล่อหลวงพ่อแดง” เพื่อไว้เป็นที่เคารพสักการะแก่ผู้คนที่ทั่วไป

- **งานประเพณีขึ้นถ้ำเขาถล่มและปิดทองพระหลักเมือง** ถ้ำเขาถล่มนั้นมีถ้ำหลายถ้ำและมีเหวอีก 3 แห่ง โดยเฉพาะถ้ำที่อยู่เกือบส่วนกลางของภูเขา เป็นถ้ำใหญ่พอสมควรมีหินย้อยบ้างแต่ไม่มากมีน้ำใสตลอดทั้งปีไม่เคยแห้ง และมีดินโคลนตมทำให้มีผู้เข้าไปเที่ยวในถ้ำนี้ติดหล่ม และเปื้อนโคลนตมที่เรียกว่าถ้ำทะเล สำหรับถ้ำพระที่อยู่ทางทิศตะวันออกของภูเขา พื้นที่สูงกว่าน้ำทะเลประมาณ 15 เมตร มีรอยพุทธบาทและพระพุทธรูปหลักเมืองซึ่งชาวบ้านถือว่าศักดิ์สิทธิ์มากเป็นที่เคารพนับถือของประชาชนทั่วไปแต่ไม่ทราบหลักฐานว่าสร้างสมัยใด ถ้ำเขาถล่มจึงเป็นสถานที่เคารพสักการะของบุคคลทั้งภายในและภายนอกชุมชนและเป็นสถานที่พักผ่อนหย่อนใจอีกด้วย โดยทุก ๆ ปีทางวัดจะจัดงานประเพณีซึ่งเรียกว่า “งานขึ้นถ้ำและปิดทองพระหลักเมือง” โดยจะจัดขึ้นในเดือน 6 ขึ้น 13 ค่ำ ถึงแรม 1 ค่ำ แต่ในปัจจุบันเปลี่ยนเป็นจัดในเดือน 5 ขึ้น 7, 8, 9 ค่ำ เพราะเดือน 6 นั้นฝนตกชุก

2. **วัดค้ออมและประเพณีบูชาหลวงปู่ค้ออม** วัดค้ออมนั้นตั้งอยู่หมู่ที่ 9 ตำบลวังไผ่ อำเภอเมืองชุมพร จังหวัดชุมพร ถือเป็นวัดเก่าแก่วัดหนึ่งในเมืองชุมพร ได้สร้างมาประมาณ 100 ปี ต่อมาได้มีภิกษุเข้ามาอยู่จำพรรษา และชักชวนประชาชนในพื้นที่ให้ร่วมฟื้นฟูพัฒนา จนได้รับการยกฐานะจากวัดร้างขึ้นเป็นวัดมีพระสงฆ์เมื่อวันที่ 27 พฤศจิกายน 2521 และได้รับพระราชทานวิสุงคามสีมา เมื่อวันที่ 27 กรกฎาคม 2545 ในปัจจุบันวัดค้ออมมีบารมีของหลวงปู่ค้ออม เป็นที่เคารพนับถือของบุคคลในชุมชนและทั่วไป ทุกปีจะมีการจัดงานประจำปีเพื่อบูชาหลวงปู่ค้ออม กำหนดระหว่างสิ้นสุดเดือน 4 ขึ้นเดือน 5 ของทุกปี

3. **วัดวังไผ่และงานประจำปีวัดวังไผ่** วัดวังไผ่นั้นมีเนื้อที่ 21 ไร่ 1 งาน 36 ตารางวา เดิมชื่อวัดจันทาราม สังกัดคณะสงฆ์มหานิกาย ประกาศจัดตั้งวัดเมื่อ พ.ศ. 2262 ได้รับพระราชทานวิสุงคามสีมาเมื่อ พ.ศ. 2294 และจะมีการจัดงานประเพณีประจำปีวัดวังไผ่ในช่วงวันสงกรานต์ของทุกปี

4. **สำนักสงฆ์ศรีอุปถัมภ์ (ถ้ำเขาปุก) และงานประจำปีถ้ำเขาปุก** ตั้งอยู่ในชุมชนบ้านเขาปุก เป็นสำนักสงฆ์ที่มีบรรยากาศเงียบสงบ เหมาะแก่การพักผ่อน ตามตำนานเล่าว่ามีแม่ชีรูปชื่อแม่ชีปุกได้อาศัยอยู่ในถ้ำนี้ ชาวบ้านจึงได้เรียกกันว่า “ถ้ำชีเขาปุก” ต่อมาจึงได้เหลือแต่ ถ้ำเขาปุก ต่อมาพระครูศรีอุทัยธรรม วิมลโล (หลวงพ่อด่าง) ได้มาริเริ่มพัฒนาจนกลายเป็นสำนักสงฆ์ศรีอุปถัมภ์ในปัจจุบัน ทุกปีในช่วงวันสงกรานต์จะมีการจัดงานประเพณีถ้ำเขาปุกและนอกจากนี้ใกล้ๆ กับถ้ำเขาปุกนั้นยังมีสัตว์น้อยใหญ่ เช่น กวาง กระต่าย ชะนี ที่ทางวัดเลี้ยงเอาไว้ให้ได้เข้าไปชมอีกด้วย

➤ สถานที่ท่องเที่ยวเชิงธรรมชาติ

1. **หนองยายรัต** เป็นสถานที่ที่เหมาะสมแก่การพักผ่อนหย่อนใจเนื่องจากมีทิวทัศน์ที่สวยงามเงียบสงบ
2. **บึงละหาร** เป็นบึงขนาดเล็กที่ทอดยาวอยู่หลังสำนักงานเทศบาลตำบลวังไผ่ บรรยากาศร่มรื่นเหมาะแก่การพักผ่อนและพายเรือเล่น
3. **แปลงนา** พื้นที่เทศบาลตำบลวังไผ่เมื่อก่อนนั้นเป็นที่นาเป็นส่วนใหญ่เนื่องจากแต่ก่อนนั้นประชากรชาววังไผ่ยึดอาชีพทำนาเป็นหลัก แต่ในปัจจุบันนี้พื้นที่วังไผ่มีความเจริญมากขึ้นที่นาจึงมีเหลืออยู่ไม่มากเท่าแต่ก่อน แต่ก็ถือว่ายังเป็นอู่อข้าว อู่น้ำของชาววังไผ่
4. **สวนปาล์ม** ชาววังไผ่ได้ริเริ่มปลูกต้นปาล์มน้ำมันเพื่อการพาณิชย์กันมากขึ้นทำให้สามารถพบเจอสวนปาล์มในพื้นที่เทศบาลตำบลวังไผ่ได้พอสมควร
5. **สวนยางพารา** การทำสวนยางพารานั้นถือเป็นอีกอาชีพหนึ่งที่คู่กับชาวไถ่มานานเนื่องจากสภาพภูมิศาสตร์ที่เอื้อต่อการทำสวนยางพารานั้นเอง

➤ อาหาร ของฝาก และผลิตภัณฑ์ขึ้นชื่อ

1. **ผลิตภัณฑ์แปรรูปจากกล้วยเล็บมือนาง ทุเรียน และผลไม้ในพื้นที่** เช่น กล้วยเล็บมือนางอบ กล้วยเล็บมือนางฉาบ ทุเรียนทอด ทุเรียนกวน มังคุดกวน เป็นต้น ซึ่งเป็นผลิตภัณฑ์ OTOP ของตำบลวังไผ่ที่ผลิตโดยวิสาหกิจชุมชนกลุ่มสตรีเพื่อการแปรรูป เบอร์โทรศัพท์ 077 658 825
2. **ผลิตภัณฑ์ วุ้นคุณตา** เป็นสินค้าที่มีรสชาติดีและมีความแปลกใหม่ทั้งรูปลักษณ์และมีการใส่ธัญพืชลงไปทำให้เป็นของฝากขึ้นชื่อของตำบลวังไผ่และจังหวัดชุมพร
3. **ผลิตภัณฑ์ซาลาเปาทับทึบ ขนมจีบ บีแจ่ง** เป็นของฝากที่เป็นที่นิยมและมีแหล่งจำหน่ายหลายแห่งกระจายอยู่ทั่วไปในเขตตำบลวังไผ่
4. **ผลิตภัณฑ์ข้าวยาปักข์ใต้** เป็นอาหารยอดนิยมของภาคใต้ และสำหรับข้าวยาของจังหวัดชุมพรนั้นจะมีเอกลักษณ์เฉพาะตัวทำให้ได้รับความนิยมจากคนในพื้นที่และนักท่องเที่ยว
5. **ผลิตภัณฑ์จากมะพร้าว** เช่น น้ำมะพร้าว น้ำหอม, วุ้นในลูกมะพร้าว เป็นสินค้าที่ใช้วัตถุดิบในท้องถิ่นทำให้มีความสดใหม่และรสชาติดี

➤ แหล่งท่องเที่ยวเพื่อนันทนาการและบันเทิง

ในเขตเทศบาลตำบลวังไผ่มีศูนย์การค้าอยู่ด้วยกัน 4 ห้าง ซึ่งถือว่าเป็นแหล่งพักผ่อนหย่อนใจและจับจ่ายใช้สอยที่เป็นที่นิยมของทั้งชาวชุมพรและใกล้เคียงเนื่องจากแต่ละห้างนั้นจะมีความแตกต่างกันไป เช่น ห้างเมคโครจะเน้นราคาส่งและต้องซื้อเป็นจำนวนมาก ห้างโฮมโปรจะเน้นอุปกรณ์ตกแต่งบ้านและเครื่องมือช่างต่างๆ เป็นต้น

1. ห้างเทสโก้โลตัส อยู่ห่างจากแยกปฐมพรประมาณ 3.2 กิโลเมตร
2. ห้างเมคโคร ชุมพร อยู่ห่างจากแยกปฐมพรประมาณ 3 กิโลเมตร
3. ห้างบิ๊กซี ชุมพร อยู่ห่างจากแยกปฐมพรประมาณ 3.3 กิโลเมตร
4. ห้างโฮมโปร ชุมพร อยู่ห่างจากแยกปฐมพรประมาณ 3.4 กิโลเมตร